

เอกสารแนบ

เอกสารแนบ1

เงื่อนไขมาตรการด้านสิ่งแวดล้อมแนบท้ายประทานบัตร



ที่ ทส ๑๐๑๐.๒/ ๑ ๒ ๓ ๔ ๑

สำนักงานนโยบายและแผน
ทรัพยากรธรรมชาติและสิ่งแวดล้อม
๑๑๘/๑ อาคารทิปโก้ ๒ ถนนพระรามที่ ๖
แขวงพญาไท เขตพญาไท กรุงเทพฯ ๑๐๕๐๐

๒ ๑ กันยายน ๒๕๖๓

เรื่อง แจ้งผลการพิจารณารายงานการประเมินผลกระทบสิ่งแวดล้อม โครงการทำเหมืองหินอุตสาหกรรมชนิดหินปูน เพื่ออุตสาหกรรมก่อสร้าง ของบริษัท ปฐมวัฒน์พาณิชย์การแร่ จำกัด คำขอประทานบัตรที่ ๑/๒๕๕๙

เรียน กรรมการผู้จัดการ บริษัท ปฐมวัฒน์พาณิชย์การแร่ จำกัด

อ้างถึง หนังสือสำนักงานนโยบายและแผนทรัพยากรธรรมชาติและสิ่งแวดล้อม ที่ ทส ๑๐๑๐.๒/๗๑๙๑ ลงวันที่ ๒๘ พฤษภาคม ๒๕๖๓

สิ่งที่ส่งมาด้วย ๑. สำเนาหนังสือบริษัท เอ บี อี เอ็น เอ็นจีเนียริง คอนซัลแตนท์ จำกัด ที่ E267/09/2563 ลงวันที่ ๑ กันยายน ๒๕๖๓

๒. มาตรการป้องกันและแก้ไขผลกระทบสิ่งแวดล้อม และมาตรการติดตามตรวจสอบผลกระทบสิ่งแวดล้อม ที่โครงการทำเหมืองหินอุตสาหกรรมชนิดหินปูน เพื่ออุตสาหกรรมก่อสร้าง ของบริษัท ปฐมวัฒน์พาณิชย์การแร่ จำกัด คำขอประทานบัตรที่ ๑/๒๕๕๙ ตั้งอยู่ที่ หมู่ที่ ๑๔ ตำบลจรเข้มสามพัน อำเภอดู่ฮ่ง จังหวัดสุพรรณบุรี ต้องยึดถือปฏิบัติ อย่างเคร่งครัด

ตามหนังสือที่อ้างถึง สำนักงานนโยบายและแผนทรัพยากรธรรมชาติและสิ่งแวดล้อม ได้แจ้งผลการพิจารณาของคณะกรรมการผู้ชำนาญการพิจารณารายงานการวิเคราะห์ผลกระทบสิ่งแวดล้อม โครงการเหมืองแร่ ในการประชุมครั้งที่ ๑๖/๒๕๖๓ เมื่อวันที่ ๑๙ พฤษภาคม ๒๕๖๓ มีมติไม่ให้ความเห็นชอบรายงานการประเมินผลกระทบสิ่งแวดล้อม โครงการทำเหมืองหินอุตสาหกรรมชนิดหินปูน เพื่ออุตสาหกรรมก่อสร้าง ของบริษัท ปฐมวัฒน์พาณิชย์การแร่ จำกัด คำขอประทานบัตรที่ ๑/๒๕๕๙ ตั้งอยู่ที่ หมู่ที่ ๑๔ ตำบลจรเข้มสามพัน อำเภอดู่ฮ่ง จังหวัดสุพรรณบุรี ต่อมาบริษัท ปฐมวัฒน์พาณิชย์การแร่ จำกัด ได้มอบอำนาจให้ บริษัท เอ บี อี เอ็น เอ็นจีเนียริง คอนซัลแตนท์ จำกัด จัดทำและเสนอรายงานฯ ฉบับแก้ไขเพิ่มเติม ให้สำนักงานนโยบายฯ ดำเนินการตามขั้นตอนการพิจารณารายงาน รายละเอียดตามสิ่งที่ส่งมาด้วย ๑

สำนักงานนโยบายและแผนทรัพยากรธรรมชาติและสิ่งแวดล้อม ได้เสนอรายงานการประเมินผลกระทบสิ่งแวดล้อมดังกล่าว ให้คณะกรรมการผู้ชำนาญการพิจารณารายงานการวิเคราะห์ผลกระทบสิ่งแวดล้อม โครงการเหมืองแร่ พิจารณาในการประชุมครั้งที่ ๒๕/๒๕๖๓ เมื่อวันที่ ๑๕ กันยายน ๒๕๖๓ คณะกรรมการผู้ชำนาญการฯ โครงการเหมืองแร่ มีมติให้ความเห็นชอบรายงานการประเมินผลกระทบสิ่งแวดล้อม โครงการทำเหมืองหินอุตสาหกรรมชนิดหินปูน เพื่ออุตสาหกรรมก่อสร้าง ของบริษัท ปฐมวัฒน์พาณิชย์การแร่ จำกัด คำขอประทานบัตรที่ ๑/๒๕๕๙ ตั้งอยู่ที่ หมู่ที่ ๑๔ ตำบลจรเข้มสามพัน อำเภอดู่ฮ่ง จังหวัดสุพรรณบุรี โดยให้ปฏิบัติตาม มาตรการป้องกันและแก้ไขผลกระทบสิ่งแวดล้อม และมาตรการติดตามตรวจสอบผลกระทบสิ่งแวดล้อมอย่างเคร่งครัด รายละเอียดตามสิ่งที่ส่งมาด้วย ๒ และให้ประสานบริษัทที่ปรึกษาเพื่อจัดทำรายงานเรียงตามลำดับการพิจารณา จำนวน ๑ ฉบับ และรายงานฉบับสมบูรณ์ที่ได้แก้ไขเพิ่มเติมตามที่คณะกรรมการผู้ชำนาญการฯ

โครงการ...

โครงการเหมืองแร่กำหนดแล้ว จำนวน ๑ ฉบับ พร้อมทั้งจัดทำผ่านบันทึกข้อมูลในรูปแบบ Portable Document Format (PDF File) จำนวน ๑ แผ่น และ ๘ แผ่น ตามลำดับ เสนอต่อสำนักงานนโยบายฯ ภายในเวลา ๔๕ วัน นับตั้งแต่วันที่ได้รับแจ้งผลการพิจารณา เพื่อใช้เป็นเอกสารอ้างอิงและส่งให้หน่วยงานที่เกี่ยวข้องต่อไป และหากได้อนุญาตประทานบัตรแล้ว ขอความร่วมมือส่งสำเนาใบอนุญาตพร้อมเงื่อนไขให้สำนักงานนโยบายฯ ทราบด้วย ทั้งนี้ สำนักงานนโยบายฯ ได้มีหนังสือแจ้งบริษัท เอ บี อี เอ็น เอ็นจิเนียริง คอนซัลแตนท์ จำกัด เพื่อดำเนินการในส่วนที่เกี่ยวข้องต่อไปด้วยแล้ว

จึงเรียนมาเพื่อโปรดพิจารณา

ขอแสดงความนับถือ

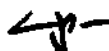

(นายพิรุณ ลัยยะสิทธิ์พานิช)

รองเลขาธิการฯ ปฏิบัติราชการแทน

เลขาธิการสำนักงานนโยบายและแผนทรัพยากรธรรมชาติและสิ่งแวดล้อม

กองวิเคราะห์ผลกระทบสิ่งแวดล้อม

โทร. ๐ ๒๒๖๕ ๖๕๐๐ ต่อ ๖๗๘๙

โทรสาร ๐ ๒๒๖๕ ๖๖๑๖



ที่ ทส ๑๐๑๐.๒/ ๑๒๓๙๒

สำนักงานนโยบายและแผน
ทรัพยากรธรรมชาติและสิ่งแวดล้อม
๑๑๘/๑ อาคารทิปโก้ ๒ ถนนพระรามที่ ๖
แขวงพญาไท เขตพญาไท กรุงเทพฯ ๑๐๕๐๐

๒๑ กันยายน ๒๕๖๓

เรื่อง แจ้งผลการพิจารณารายงานการประเมินผลกระทบสิ่งแวดล้อม โครงการทำเหมืองหินอุตสาหกรรมชนิดหินปูน เพื่ออุตสาหกรรมก่อสร้าง ของบริษัท ปทุมวัฒน์พาณิชย์การแร่ จำกัด คำขอประทานบัตรที่ ๑/๒๕๕๙

เรียน อธิบดีกรมอุตสาหกรรมพื้นฐานและการเหมืองแร่

อ้างถึง หนังสือสำนักงานนโยบายและแผนทรัพยากรธรรมชาติและสิ่งแวดล้อม ที่ ทส ๑๐๑๐.๒/๗๑๙๒ ลงวันที่ ๒๘ พฤษภาคม ๒๕๖๓

สิ่งที่ส่งมาด้วย ๑. สำเนาหนังสือบริษัท เอ บี อี เอ็น เอ็นจิเนียริง คอนซัลแตนท์ จำกัด ที่ E267/09/2563 ลงวันที่ ๑ กันยายน ๒๕๖๓

๒. มาตรการป้องกันและแก้ไขผลกระทบสิ่งแวดล้อม และมาตรการติดตามตรวจสอบผลกระทบสิ่งแวดล้อม ที่โครงการทำเหมืองหินอุตสาหกรรมชนิดหินปูน เพื่ออุตสาหกรรมก่อสร้าง ของบริษัท ปทุมวัฒน์พาณิชย์การแร่ จำกัด คำขอประทานบัตรที่ ๑/๒๕๕๙ ตั้งอยู่ที่ หมู่ที่ ๑๔ ตำบลจรเข้มสามพัน อำเภอกู่ทอง จังหวัดสุพรรณบุรี ต้องยึดถือปฏิบัติ อย่างเคร่งครัด

ตามหนังสือที่อ้างถึง สำนักงานนโยบายและแผนทรัพยากรธรรมชาติและสิ่งแวดล้อม ได้แจ้งผลการพิจารณารายงานการประเมินผลกระทบสิ่งแวดล้อมของคณะกรรมการผู้ชำนาญการพิจารณารายงานการวิเคราะห์ผลกระทบสิ่งแวดล้อม โครงการเหมืองแร่ ในการประชุมครั้งที่ ๑๖/๒๕๖๓ เมื่อวันที่ ๑๙ พฤษภาคม ๒๕๖๓ มีมติไม่ให้ความเห็นชอบรายงานการประเมินผลกระทบสิ่งแวดล้อม โครงการทำเหมืองหินอุตสาหกรรมชนิดหินปูน เพื่ออุตสาหกรรมก่อสร้าง ของบริษัท ปทุมวัฒน์พาณิชย์การแร่ จำกัด คำขอประทานบัตรที่ ๑/๒๕๕๙ ตั้งอยู่ที่ หมู่ที่ ๑๔ ตำบลจรเข้มสามพัน อำเภอกู่ทอง จังหวัดสุพรรณบุรี ต่อมาบริษัท ปทุมวัฒน์พาณิชย์การแร่ จำกัด ได้มอบอำนาจให้บริษัท เอ บี อี เอ็น เอ็นจิเนียริง คอนซัลแตนท์ จำกัด จัดทำและเสนอรายงานฯ ฉบับแก้ไขเพิ่มเติม ให้สำนักงานนโยบายฯ ดำเนินการตามขั้นตอนการพิจารณารายงาน รายละเอียดตามสิ่งที่ส่งมาด้วย ๑

สำนักงานนโยบายและแผนทรัพยากรธรรมชาติและสิ่งแวดล้อม ได้เสนอรายงานการประเมินผลกระทบสิ่งแวดล้อมดังกล่าว ให้คณะกรรมการผู้ชำนาญการพิจารณารายงานการวิเคราะห์ผลกระทบสิ่งแวดล้อม โครงการเหมืองแร่ พิจารณาในการประชุมครั้งที่ ๒๕/๒๕๖๓ เมื่อวันที่ ๑๕ กันยายน ๒๕๖๓ คณะกรรมการผู้ชำนาญการฯ โครงการเหมืองแร่ มีมติให้ความเห็นชอบรายงานการประเมินผลกระทบสิ่งแวดล้อม โครงการทำเหมืองหินอุตสาหกรรมชนิดหินปูน เพื่ออุตสาหกรรมก่อสร้าง ของบริษัท ปทุมวัฒน์พาณิชย์การแร่ จำกัด คำขอประทานบัตรที่ ๑/๒๕๕๙ ตั้งอยู่ที่ หมู่ที่ ๑๔ ตำบลจรเข้มสามพัน อำเภอกู่ทอง จังหวัดสุพรรณบุรี โดยให้ปฏิบัติตามมาตรการป้องกันและแก้ไขผลกระทบสิ่งแวดล้อม และมาตรการติดตามตรวจสอบผลกระทบสิ่งแวดล้อม

อย่าง...

อย่างเคร่งครัด รายละเอียดตามสิ่งที่ส่งมาด้วย ๒ ทั้งนี้ หากกรมอุตสาหกรรมพื้นฐานและการเหมืองแร่ได้อนุญาต
ประทานบัตรแล้ว ขอความร่วมมือส่งสำเนาใบอนุญาตพร้อมเงื่อนไขให้สำนักงานนโยบายฯ ทราบด้วย

จึงเรียนมาเพื่อโปรดพิจารณา

ขอแสดงความนับถือ



(นายพิรุณ สัยยะสิทธิ์พานิช)

รองเลขาธิการฯ ปฏิบัติราชการแทน

เลขาธิการสำนักงานนโยบายและแผนทรัพยากรธรรมชาติและสิ่งแวดล้อม

กองวิเคราะห์ผลกระทบสิ่งแวดล้อม

โทร. ๐ ๒๒๖๕ ๖๕๐๐ ต่อ ๖๗๘๙

โทรสาร ๐ ๒๒๖๕ ๖๖๑๖



บริษัท เอ บี อี เอ็น เอ็นจิเนียริ่ง คอนซัลแตนท์ จำกัด
A B E N ENGINEERING CONSULTANTS CO., LTD.

14/21-22 หมู่ที่ 15 โครงการคาสเคด บางนา ตำบลบางแก้ว อำเภอบางพลี จังหวัดสมุทรปราการ 10540 โทรศัพท์ 0-2138-0658-59 โทรสาร 0-2138-0658
14/21-22, Mod.15 Cascade Bangna, Bangkeaw, Bangplee, Samut Prakan 10540 Tel: 0-2138-3658-59

ที่ E267/09/2563

ทรัพยากรธรรมชาติและสิ่งแวดล้อม	
เลขที่ 13008	วันที่ ๑ ก.ย. ๒๕๖๓
เวลา 15:59	ผู้รับ ๘

1 กันยายน 2563

เรื่อง นำส่งรายงานการประเมินผลกระทบสิ่งแวดล้อม ฉบับแก้ไขเพิ่มเติม ครั้งที่ 1
เรียน เลขาธิการสำนักงานนโยบายและแผนทรัพยากรธรรมชาติและสิ่งแวดล้อม
สิ่งที่ส่งมาด้วย รายงานการประเมินผลกระทบสิ่งแวดล้อม ฉบับแก้ไขเพิ่มเติม ครั้งที่ 1 จำนวน 15 เล่ม
และแผ่นบันทึกข้อมูล CD จำนวน 2 แผ่น

ตามที่บริษัท เอ บี อี เอ็น เอ็นจิเนียริ่ง คอนซัลแตนท์ จำกัด ได้เป็นที่ปรึกษาและจัดทำรายงานการประเมินผลกระทบสิ่งแวดล้อม โครงการทำเหมืองหินอุตสาหกรรมชนิดหินปูน เพื่ออุตสาหกรรมก่อสร้าง ของบริษัท ปทุมวัฒนาพาณิชย์ การแร่ จำกัด คำขอประทานบัตรที่ 1/2559 ตั้งอยู่ที่ หมู่ที่ 14 ตำบลจรเข้มาก อำเภอภูพาน จังหวัดสกลนคร นั้น และคณะกรรมการผู้ชำนาญการพิจารณารายงานการวิเคราะห์ผลกระทบสิ่งแวดล้อม โครงการเหมืองแร่ พิจารณารายงานในการประชุม ครั้งที่ 16/2563 เมื่อวันที่ 19 พฤษภาคม 2563 มีมติไม่ให้ความเห็นชอบรายงานการประเมินผลกระทบสิ่งแวดล้อมดังกล่าว โดยให้แก้ไขเพิ่มเติมข้อมูลตามแนวทางหรือรายละเอียดที่คณะกรรมการผู้ชำนาญการฯ โครงการเหมืองแร่กำหนดให้ครบถ้วนสมบูรณ์

บริษัทฯ ขอส่งรายงานการประเมินผลกระทบสิ่งแวดล้อม ฉบับแก้ไขเพิ่มเติม ครั้งที่ 1 และขอส่งมาพร้อมหนังสือฉบับนี้เพื่อประกอบการพิจารณา

จึงเรียนมาเพื่อโปรดพิจารณา

กองทรัพยากรธรรมชาติและสิ่งแวดล้อม
94 1 ก.ย. ๒๕๖๓
16.47 น

ขอแสดงความนับถือ

นายกล้า มณีโชติ

(นายกกล้า มณีโชติ)

กรรมการผู้จัดการ



EIA ๐๘ ๓๐๐ ๒๕๖๓

ที่ปรึกษา วิศวกรรม และสิ่งแวดล้อม, ดำรง ออกแบบ วิเคราะห์ คุมงานก่อสร้าง

มาตรการป้องกันและแก้ไขผลกระทบสิ่งแวดล้อม และมาตรการติดตามตรวจสอบผลกระทบสิ่งแวดล้อม

ที่โครงการทำเหมืองหินอุตสาหกรรมชนิดหินปูน เพื่ออุตสาหกรรมก่อสร้าง
ของบริษัท ปทุมวัฒน์พาณิชย์การแร่ จำกัด

ดำขอประทานบัตรที่ 1/2559

ตั้งอยู่ที่ หมู่ที่ 14 ตำบลจรเข้ม่าสามพัน อำเภออุทุมพร จัหวัดสุพรรณบุรี

บริษัท ปทุมวัฒน์พาณิชย์การแร่ จำกัด

เลขที่ 22 หมู่ 3 ถนนมาลัยแมน ตำบลวังตะกู อำเภอเมือง จัหวัดนครปฐม 73000

ต้องยึดถือปฏิบัติอย่างเคร่งครัด



สำนักงานนโยบายและแผนทรัพยากรธรรมชาติและสิ่งแวดล้อม

บริษัท ปทุมพัฒนพาณิชย์การแร่ จำกัด
22 หมู่ 3 ถนนมัลลย์แมน ตำบลวังตะก
อำเภอเมือง จังหวัดนครปฐม 73000

หนังสือแสดงเจตจำนง

โดยหนังสือแสดงเจตจำนงฉบับนี้ข้าพเจ้า บริษัท ปทุมพัฒนพาณิชย์การแร่ จำกัด สำนักงานใหญ่ตั้งอยู่ เลขที่ 22 หมู่ที่ 3 ถนนมัลลย์แมน ตำบลวังตะก อำเภอเมืองนครปฐม จังหวัดนครปฐม 73000 โดยนายระวี อารยวัฒนเวช กรรมการผู้จัดการ ผู้มีอำนาจลงนามผูกพันนิติบุคคล ยินดีปฏิบัติตามเงื่อนไขมาตรการป้องกันและแก้ไขผลกระทบสิ่งแวดล้อม และมาตรการติดตามตรวจสอบผลกระทบสิ่งแวดล้อม ตามที่ปรากฏในรายงานการประเมินผลกระทบสิ่งแวดล้อม โครงการทำเหมืองหินอุตสาหกรรมชนิดหินปูน เพื่ออุตสาหกรรมก่อสร้าง ของบริษัท ปทุมพัฒนพาณิชย์การแร่ จำกัด คำขอประทานบัตรที่ 1/2559 ตั้งอยู่ที่ หมู่ที่ 14 ตำบลจรเข้สามพัน อำเภออุ้มทอง จังหวัดสุพรรณบุรี และตามที่หน่วยงานราชการที่เกี่ยวข้องกำหนด

เพื่อเป็นหลักฐานจึงได้ลงลายมือชื่อพร้อมประทับตราบริษัทฯ ไว้เป็นหลักฐาน

ลงชื่อ.....
(นายระวี อารยวัฒนเวช)
กรรมการผู้จัดการ
ของบริษัท ปทุมพัฒนพาณิชย์การแร่ จำกัด



ตารางที่ 1 มาตรการป้องกันและแก้ไขผลกระทบสิ่งแวดล้อมที่กำหนดไว้ในรายงานการประเมินผลกระทบสิ่งแวดล้อม

ตารางที่ 1-1 มาตรการป้องกันและแก้ไขผลกระทบสิ่งแวดล้อมทั่วไป

องค์ประกอบทางสิ่งแวดล้อม และคุณค่าต่างๆ	มาตรการป้องกันและแก้ไขผลกระทบสิ่งแวดล้อม	สถานที่ดำเนินงาน	ระยะเวลาดำเนินการ	งบประมาณ (บาท)	ผู้รับผิดชอบ
ระยะดำเนินการทำเหมืองและ สิ้นสุดการทำเหมือง	1. ให้มีจุดรับเรื่องราวร้องทุกข์ความเดือดร้อนของประชาชน ที่เกิดจากกิจกรรมการทำเหมืองแร่และกิจกรรมที่เกี่ยวข้อง ผู้ถือประทานบัตรจะต้องดำเนินการแก้ไขอย่างรวดเร็ว และ ให้ความช่วยเหลือด้วยความเป็นธรรม	- บริเวณที่ทำการผู้ใหญ่บ้าน หมู่ที่ 14 บ้านเนินสมบัติ ตำบลจรเข้สามพัน และหมู่ที่ 16 บ้านหนองพญา ตำบลสระลงเรือ - บริเวณสำนักงานโครงการ	- ตั้งแต่เปิดทำเหมือง จนสิ้นอายุประทาน บัตร	-	- บริษัท ปทุมวัฒน์ พาณิชย์การแร่ จำกัด
	2. ให้ทำการปรับปรุงฟื้นฟูพื้นที่โครงการที่ผ่านการทำเหมือง แร่แล้ว และพื้นที่สิ้นสุดการใช้ประโยชน์แล้ว ตามแผนฟื้นฟู พื้นที่จากการทำเหมืองแร่ ที่ได้เสนอไว้ในรายงานการ ประเมินผลกระทบสิ่งแวดล้อม (เอกสารแนบท้าย 1) พร้อมทั้ง ให้รายงานผลการดำเนินงานให้สำนักงานนโยบายและแผน ทรัพยากรธรรมชาติและสิ่งแวดล้อม และกรมอุตสาหกรรม พื้นฐานและการเหมืองแร่ทราบทุกปี	- บริเวณพื้นที่โครงการ	- ตั้งแต่เปิดทำเหมือง จนสิ้นอายุประทาน บัตร	- ตามแผนการฟื้นฟู พื้นที่ผ่านการทำ เหมืองแร่	- บริษัท ปทุมวัฒน์ พาณิชย์การแร่ จำกัด

ลงนาม.....

(นายระวี อารยวัฒน์เวช)

กรรมการผู้จัดการของบริษัท ปทุมวัฒน์พาณิชย์การแร่ จำกัด



ลงนาม.....

(นายกกล้า มณีโชติ)

บุคคลธรรมดาผู้มีสิทธิจัดทำรายงาน/กรรมการผู้ถือหุ้น

บริษัท เอ บี อี เอ็น เอ็นจิเนียริง คอนซัลแตนท์ จำกัด



รับรองจำนวนหน้า 1/82

ตารางที่ 1-1 มาตรการป้องกันและแก้ไขผลกระทบสิ่งแวดล้อมทั่วไป (ต่อ)

องค์ประกอบทางสิ่งแวดล้อม และคุณค่าต่างๆ	มาตรการป้องกันและแก้ไขผลกระทบสิ่งแวดล้อม	สถานที่ดำเนินงาน	ระยะเวลาดำเนินการ	งบประมาณ (บาท)	ผู้รับผิดชอบ
	3. ผู้ถือประทานบัตรจะต้องวางหลักประกันการฟื้นฟูสภาพพื้นที่การทำเหมือง และเยียวยาผู้ได้รับผลกระทบจากการทำเหมืองแร่ตามประกาศคณะกรรมการแร่ เรื่อง การวางหลักประกันการฟื้นฟูสภาพพื้นที่การทำเหมืองและการเยียวยาผู้ได้รับผลกระทบจากการทำเหมือง พ.ศ. 2562	- บริเวณพื้นที่โครงการ	- ตั้งแต่เปิดทำเหมืองจนถึงอายุประทานบัตร	-	- บริษัท ปทุมวัฒน์พาณิชย์การแร่ จำกัด
	4. ผู้ถือประทานบัตรจะต้องจัดทำประกันภัยความรับผิดชอบต่อชีวิต ร่างกาย ทรัพย์สินของบุคคลภายนอกกับนิติบุคคลที่ได้ใบอนุญาตประกอบธุรกิจประกันภัยที่จดทะเบียนในราชอาณาจักรตามประกาศคณะกรรมการแร่ เรื่อง การกำหนดวงเงินและการจัดทำประกันภัยความรับผิดชอบต่อชีวิต ร่างกาย ทรัพย์สินของบุคคลภายนอก พ.ศ.2562 และจะต้องทำหลักประกันดังกล่าวให้มีระยะเวลาครอบคลุมต่อเนื่องตลอดอายุประทานบัตรให้มีจำนวนเงินเอาประกันภัยสำหรับความเสียหายที่	- บริเวณพื้นที่โครงการ	- ตั้งแต่เปิดทำเหมืองจนถึงอายุประทานบัตร	- อยู่ในงบดำเนินงาน	- บริษัท ปทุมวัฒน์พาณิชย์การแร่ จำกัด

ลงนาม.....

(นายระวี อารยวัฒน์เวช)

กรรมการผู้จัดการของบริษัท ปทุมวัฒน์พาณิชย์การแร่ จำกัด



ลงนาม.....

(นายกล้า มณีโชติ)

บุคคลธรรมดาผู้มีสิทธิจัดทำรายงาน/กรรมการผู้จัดการ

บริษัท เอ บี อี เอ็น เอ็นจิเนียริง คอนซัลแตนท์ จำกัด

รับรองจำนวนหน้า 2/82

ABEN
ENGINEERING
CONSULTANTS CO.,LTD.

ตารางที่ 1-1 มาตรการป้องกันและแก้ไขผลกระทบสิ่งแวดล้อมทั่วไป (ต่อ)

องค์ประกอบทางสิ่งแวดล้อม และคุณค่าต่างๆ	มาตรการป้องกันและแก้ไขผลกระทบสิ่งแวดล้อม	สถานที่ดำเนินงาน	ระยะเวลาดำเนินการ	งบประมาณ (บาท)	ผู้รับผิดชอบ
	เกิดขึ้นต่อครั้งสำหรับการเสียชีวิต ทุพพลภาพถาวรสิ้นเชิง หรือค่ารักษาพยาบาลและความเสียหายต่อทรัพย์สิน ของผู้ได้รับความเสียหาย ในวงเงินประกันไม่น้อยกว่า 5 ล้านบาท				
	5. ให้ปฏิบัติตามมติคณะกรรมการสิ่งแวดล้อมแห่งชาติ ตามการประชุมครั้งที่ 5/2561 เมื่อวันที่ 3 ตุลาคม พ.ศ. 2561 การเปลี่ยนแปลงรายละเอียดของโครงการ หรือกิจการที่ต้องจัดทำรายงานการประเมินผลกระทบ สิ่งแวดล้อมตาม มาตรา 48 แห่งพระราชบัญญัติส่งเสริม และรักษาคุณภาพสิ่งแวดล้อมแห่งชาติ (ฉบับที่ 2) พ.ศ. 2561 เมื่อคณะกรรมการผู้ชำนาญการ พิจารณา รายงานให้ความเห็นชอบรายงานการประเมินผลกระทบ สิ่งแวดล้อมแล้วภายหลังที่ได้รับอนุมัติหรืออนุญาตจาก เจ้าหน้าที่ตามกฎหมายที่เกี่ยวข้องแล้ว และมีความ จำเป็นต้องเปลี่ยนแปลงรายละเอียดโครงการ หรือ	-บริเวณพื้นที่โครงการ และใกล้เคียง	-ตั้งแต่เปิดทำเหมืองจน สิ้นอายุประทานบัตร	-	-บริษัท ปทุมวัฒน์ พาณิชย์การแร่ จำกัด

ลงนาม.....

(นายระวี อารยวัฒน์เวช)

กรรมการผู้จัดการของบริษัท ปทุมวัฒน์พาณิชย์การแร่ จำกัด



ลงนาม.....

(นายกล้า มณีโชติ)

บุคคลธรรมดาผู้มีสิทธิจัดทำรายงาน/กรรมการผู้จัดการ
บริษัท เอ บี อี เอ็น เอ็นจิเนียริง คอนซัลแตนท์ จำกัด



3/82

ตารางที่ 1-1 มาตรการป้องกันและแก้ไขผลกระทบสิ่งแวดล้อมทั่วไป (ต่อ)

องค์ประกอบทางสิ่งแวดล้อม และคุณค่าต่างๆ	มาตรการป้องกันและแก้ไขผลกระทบสิ่งแวดล้อม	สถานที่ดำเนินงาน	ระยะเวลาดำเนินการ	งบประมาณ (บาท)	ผู้รับผิดชอบ
	<p>มาตรการป้องกันและแก้ไขผลกระทบสิ่งแวดล้อม หรือ มาตรการติดตามตรวจสอบผลกระทบสิ่งแวดล้อม ให้แตกต่างไปจากที่ได้เสนอไว้ในรายงานการประเมินผลกระทบสิ่งแวดล้อม ตามที่คณะกรรมการผู้ชำนาญการฯ ได้ให้ความเห็นชอบไปแล้ว เสนอการเปลี่ยนแปลงให้สำนักงานนโยบายและแผนทรัพยากรธรรมชาติและสิ่งแวดล้อมเพื่อเสนอให้คณะกรรมการผู้ชำนาญการพิจารณาให้ความเห็นชอบก่อนหรือให้กรมอุตสาหกรรมพื้นฐานและการเหมืองแร่ พิจารณาดังนี้</p> <p>5.1 หากเห็นว่าไม่กระทบต่อสาระสำคัญในรายงานการประเมินผลกระทบสิ่งแวดล้อมให้หน่วยงานที่มีอำนาจอนุมัติ หรืออนุญาต รับผิดชอบไว้ และแจ้งสำนักงานนโยบายและแผนทรัพยากรธรรมชาติและสิ่งแวดล้อมเพื่อทราบ</p>				

ลงนาม.....

(นายระวี อารยวัฒนา)

กรรมการผู้จัดการของบริษัท ปทุมวัฒนา หรือชื่อย่อว่า ปว.



ลงนาม.....

(นายกกล้า มณีโชติ)

บุคคลธรรมดาผู้มีสิทธิจัดทำรายงาน/กรรมการผู้ชำนาญการ

บริษัท เอ บี อี เอ็น เอ็นจิเนียริง คอนซัลแตนท์ จำกัด



รับรองจำนวนหน้า 4/82

ตารางที่ 1-1 มาตรการป้องกันและแก้ไขผลกระทบสิ่งแวดล้อมทั่วไป (ต่อ)

องค์ประกอบทางสิ่งแวดล้อม และคุณค่าต่างๆ	มาตรการป้องกันและแก้ไขผลกระทบสิ่งแวดล้อม	สถานที่ดำเนินงาน	ระยะเวลาดำเนินการ	งบประมาณ (บาท)	ผู้รับผิดชอบ
	5.2 หากเห็นว่าการปรับปรุงแก้ไขรายละเอียดโครงการกระทบต่อสาระสำคัญในรายงานการประเมินผลกระทบสิ่งแวดล้อม ให้นำหน่วยงานจัดส่งรายงานการปรับปรุงแก้ไขรายละเอียดโครงการ หรือมาตรการป้องกันและแก้ไขผลกระทบสิ่งแวดล้อม หรือมาตรการติดตามตรวจสอบผลกระทบสิ่งแวดล้อมให้สำนักงานนโยบายและแผนทรัพยากรธรรมชาติและสิ่งแวดล้อม เพื่อเสนอให้คณะกรรมการผู้ชำนาญการฯ คณะที่เกี่ยวข้องพิจารณา ให้ความเห็นชอบประกอบก่อนการเปลี่ยนแปลงหรือปรับปรุงมาตรการดังกล่าว	-	-	-	-
	6. ในระหว่างการทำเหมืองหากขุดพบโบราณวัตถุ หรือร่องรอยโบราณคดี ไม่ว่าจะเป็นภาพเขียนสีหรืออื่นๆ ที่มีความสำคัญทางประวัติศาสตร์จะต้องรายงานและขอความร่วมมือกรมศิลปากร หรือสำนักศิลปากรในท้องที่เข้าไปดำเนินการตรวจสอบพื้นที่ ทั้งนี้ในระหว่างการทำเหมือง	- บริเวณพื้นที่โครงการ	- ตั้งแต่เปิดทำเหมืองจนถึงอายุประทานบัตร	- รายละเอียดตามมาตรการติดตามตรวจสอบผลกระทบสิ่งแวดล้อม	- บริษัท ปทุมวัฒน์พาณิชย์การแร่ จำกัด

ลงนาม.....

(นายระวี อารยวัฒน์เวช)

กรรมการผู้จัดการของบริษัท ปทุมวัฒน์พาณิชย์การแร่ จำกัด



ลงนาม.....

(นายกกล้า มณีโชติ)

บุคคลธรรมดาผู้มีสิทธิจัดทำรายงาน/กรรมการผู้จัดการ

บริษัท เอ บี อี เอ็น เอ็นจิเนียริง คอนซัลแตนท์ จำกัด

ABEN
ENGINEERING
CONSULTANTS CO.,LTD.

รับรองจำนวนหน้า..... 5/82

ตารางที่ 1-1 มาตรการป้องกันและแก้ไขผลกระทบสิ่งแวดล้อมทั่วไป (ต่อ)

องค์ประกอบทางสิ่งแวดล้อม และคุณค่าต่างๆ	มาตรการป้องกันและแก้ไขผลกระทบสิ่งแวดล้อม	สถานที่ดำเนินงาน	ระยะเวลาดำเนินการ	งบประมาณ (บาท)	ผู้รับผิดชอบ
	สำรวจจะต้องหยุดการทำเหมืองชั่วคราวและหากพิสูจน์ แล้วว่าเป็นแหล่งโบราณคดี ผู้ถือประทานบัตรจะต้อง ปฏิบัติตามเงื่อนไขของหน่วยงานที่เกี่ยวข้องโดยไม่มีข้อ เรียกร้องใดๆ				
	7. ให้ผู้ถือประทานบัตร เสนอรายงานผลการปฏิบัติตาม มาตรการป้องกันและแก้ไขผลกระทบสิ่งแวดล้อม และ มาตรการติดตามตรวจสอบผลกระทบสิ่งแวดล้อม โดย ให้ปฏิบัติตามประกาศกระทรวงทรัพยากรธรรมชาติและ สิ่งแวดล้อม เรื่อง หลักเกณฑ์ และวิธีการจัดทำรายงาน ผลการปฏิบัติตามมาตรการที่กำหนดไว้ในรายงานการ ประเมินผลกระทบสิ่งแวดล้อม ซึ่งผู้ดำเนินการหรือผู้ขอ อนุญาตจะต้องจัดทำเมื่อได้รับอนุญาตให้ดำเนินการ โครงการหรือกิจการแล้ว พ.ศ.2561 อย่างน้อยปีละ 2 ครั้ง	- บริเวณพื้นที่โครงการ และชุมชนในรัศมี 3 กม. ได้แก่ หมู่ที่ 14 บ้านเนินสมบัติ และ หมู่ที่ 16 บ้านหนอง พญา	- ตั้งแต่เปิดทำเหมืองจน สิ้นอายุประทานบัตร	- รายละเอียดตาม มาตรการติดตาม ตรวจสอบ ผลกระทบ สิ่งแวดล้อม	- บริษัท ปทุมวัฒน์ พาณิชย์การแร่ จำกัด

ลงนาม.....

(นายระวี อารยวัฒน์เวช)

กรรมการผู้จัดการของบริษัท ปทุมวัฒน์พาณิชย์การแร่ จำกัด



ลงนาม.....

(นายกล้า มณีโชติ)

บุคคลธรรมดาผู้มีสิทธิจัดทำรายงาน/กรรมการฝ่าย
บริษัท เอ บี อี เอ็น เอ็นจิเนียริง คอนซัลแตนท์ จำกัด



รับรองจำนวนหน้า..... 6/82

ตารางที่ 1-1 มาตรการป้องกันและแก้ไขผลกระทบสิ่งแวดล้อมทั่วไป (ต่อ)

องค์ประกอบทางสิ่งแวดล้อม และคุณค่าต่างๆ	มาตรการป้องกันและแก้ไขผลกระทบสิ่งแวดล้อม	สถานที่ดำเนินงาน	ระยะเวลาดำเนินการ	งบประมาณ (บาท)	ผู้รับผิดชอบ
	8. ให้ผู้ถือประทานบัตร ดำเนินโครงการ และปฏิบัติตาม มาตรการป้องกันและแก้ไขผลกระทบสิ่งแวดล้อม และมาตรการติดตามตรวจสอบผลกระทบสิ่งแวดล้อม ตามที่ได้เสนอไว้ในรายงานการประเมินผลกระทบ สิ่งแวดล้อม โดยให้เป็นไปตามกฎหมายหลัก ได้แก่ พระราชบัญญัติส่งเสริมและรักษาคุณภาพสิ่งแวดล้อม แห่งชาติ (ฉบับที่ 2) พ.ศ. 2561 พระราชบัญญัติแร่ พ.ศ. 2560 และกฎหมายที่เกี่ยวข้อง	- บริเวณพื้นที่โครงการ	- ตั้งแต่เปิดทำเหมืองจน สิ้นอายุประทานบัตร	- อยู่ในงบดำเนินงาน	- บริษัท ปทุมวัฒน์ พาณิชยกรรมแร่ จำกัด

ลงนาม.....

(นายระวี อารยวัฒน์เว)

กรรมการผู้จัดการของบริษัท ปทุมวัฒน์พาณิชยกรรมแร่ จำกัด



ลงนาม.....

(นายกกล้า มณีโชติ)

บุคคลธรรมดาผู้มีสิทธิจัดทำรายงาน/กรรมการผู้จ้

บริษัท เอ บี อี เอ็น เอ็นจิเนียริง คอนซัลแตนท์ จำกัด

ABEN
ENGINEERING
CONSULTANTS CO.,LTD.

รับรองจำนวนหน้า 7/82

ตารางที่ 1-2 มาตรการป้องกันและแก้ไขผลกระทบสิ่งแวดล้อมของโครงการ

องค์ประกอบทางสิ่งแวดล้อม และคุณค่าต่างๆ	มาตรการป้องกันและแก้ไขผลกระทบสิ่งแวดล้อม	สถานที่ดำเนินงาน	ระยะเวลาดำเนินการ	งบประมาณ (บาท)	ผู้รับผิดชอบ
1. ทางกายภาพ 1.1 ลักษณะภูมิประเทศ	1) ให้เปิดหน้าเหมืองตามแผนผังโครงการกำหนด ความสูงของชั้นบันไดแต่ละชั้นไม่เกิน 10 ม. ความกว้างไม่น้อยกว่า 10 ม. โดยควบคุมความลาดชันรวม (Overall Slope) ไม่เกิน 45 องศา (รูปที่ 1 ถึงรูปที่ 13)	-บริเวณพื้นที่ทำเหมือง	-ตลอดอายุประทานบัตร	-อยู่ในงบดำเนินงานของโครงการ	- บริษัท ปทุมวัฒน์พาณิชย์การแร่ จำกัด
	2) ให้ตรวจสอบเสถียรภาพของหน้าเหมืองชั้นบันไดให้อยู่ในสภาพที่ปลอดภัยอยู่เสมอ	-บริเวณพื้นที่ทำเหมือง	-ตลอดอายุประทานบัตร	-อยู่ในงบดำเนินงานของโครงการ	- บริษัท ปทุมวัฒน์พาณิชย์การแร่ จำกัด
	3) ให้รื้อถอนอาคารหรือสิ่งปลูกสร้าง เครื่องจักร อุปกรณ์ที่ใช้ในการทำเหมืองออกจากพื้นที่โครงการ ตามแผนฟื้นฟูพื้นที่จากการทำเหมืองแร่ที่ได้เสนอไว้ในรายงานการประเมินผลกระทบสิ่งแวดล้อมให้แล้วเสร็จ ก่อนประทานบัตรจะสิ้นอายุไม่น้อยกว่า 1 เดือน ยกเว้น จะดำเนินการขอทำเหมืองต่อในพื้นที่เดิมต่อไป	-บริเวณพื้นที่ทำเหมือง	-ก่อนประทานบัตรจะสิ้นอายุไม่น้อยกว่า 1 เดือน	-อยู่ในงบดำเนินงานของโครงการ	- บริษัท ปทุมวัฒน์พาณิชย์การแร่ จำกัด

ลงนาม.....
(นายระวี อารยวัฒน์)
กรรมการผู้จัดการของบริษัท ปทุมวัฒน์พาณิชย์การแร่ จำกัด



ลงนาม.....
(นายกมล มณีโชติ)
บุคคลธรรมดาผู้มีสิทธิจัดทำรายงาน/กรรมการ
บริษัท เอ บี อี เอ็น เอ็นจิเนียริง คอนซัลแตนท์ จำกัด

รับรองจำนวนหน้า 8/82



ตารางที่ 1-2 มาตรการป้องกันและแก้ไขผลกระทบสิ่งแวดล้อมของโครงการ (ต่อ)

องค์ประกอบทางสิ่งแวดล้อม และคุณค่าต่างๆ	มาตรการป้องกันและแก้ไขผลกระทบสิ่งแวดล้อม	สถานที่ ดำเนินงาน	ระยะเวลาดำเนินการ	งบประมาณ (บาท)	ผู้รับผิดชอบ
	4) ให้องค์กร ปทุมวัฒนาพาณิชย์การแร่ จำกัด ทำแผนพัฒนา หน้าเหมืองร่วมกับประทานบัตรแปลงข้างเคียงที่มีแนวเขต ติดต่อกัน 5 แปลง พร้อมทั้งแผนฟื้นฟู ดังเอกสารแนบท้าย 2	- พื้นที่ประทานบัตร แปลงข้างเคียงที่มี แนวเขตติดต่อกัน	- เริ่มวางแผนตั้งแต่ปีแรก และภายในปีที่สิบให้ ดำเนินการร่วมแผนผัง โครงการเดียวกัน และ ดำเนินงานตลอดอายุ ประทานบัตร	- อยู่ในงบดำเนินงาน ของโครงการ	- บริษัท ปทุมวัฒนา พาณิชย์การแร่ จำกัด
1.2 คุณภาพอากาศ	1) ยานพาหนะ เครื่องจักรอุปกรณ์ ที่ก่อให้เกิดไอเสียหรือ ฝุ่นละอองจำเป็นต้องได้รับการตรวจสอบสภาพเครื่องยนต์ อย่างสม่ำเสมอตามชนิดของยานพาหนะและเครื่องจักร	- เครื่องจักรและ อุปกรณ์	- ตลอดอายุประทานบัตร	- อยู่ในงบดำเนินงาน ของโครงการ	- บริษัท ปทุมวัฒนา พาณิชย์การแร่ จำกัด
	2) ดูแลรักษาและซ่อมแซมเส้นทางที่ใช้ในการขนส่งแร่ให้ อยู่ในสภาพดีตลอดระยะเวลาปฏิบัติงาน	- เส้นทางขนส่งแร่ ของโครงการ	- ตลอดอายุประทานบัตร	- อยู่ในงบดำเนินงาน ของโครงการ	- บริษัท ปทุมวัฒนา พาณิชย์การแร่ จำกัด
	3) เก็บกวาดฝุ่นละอองที่ตกสะสมอยู่บริเวณเส้นทางขนส่ง แร่จากบริเวณหน้าเหมืองถึงโรงโม่หินเป็นประจำทุกวัน และเก็บกวาดฝุ่นละอองที่ตกสะสมตัวบริเวณโรงโม่หิน วัน ละ 1-2 ครั้ง	- เส้นทางขนส่งแร่ ของโครงการ และ บริเวณโรงโม่หิน	- ตลอดอายุประทานบัตร	- อยู่ในงบดำเนินงาน ของโครงการ	- บริษัท ปทุมวัฒนา พาณิชย์การแร่ จำกัด

ลงนาม.....

(นายระวี อารยวัฒนาเวช)

กรรมการผู้จัดการของบริษัท ปทุมวัฒนาพาณิชย์การแร่ จำกัด



ลงนาม.....

(นายกมล มณีโชติ)

บุคคลธรรมดาผู้มีสิทธิจัดทำรายงาน/กรรมการ
บริษัท เอ บี อี เอ็น เอ็นจิเนียริง คอนซัลแตนท์ จำกัด



ตารางที่ 1-2 มาตรการป้องกันและแก้ไขผลกระทบสิ่งแวดล้อมของโครงการ (ต่อ)

องค์ประกอบทางสิ่งแวดล้อม และคุณค่าต่างๆ	มาตรการป้องกันและแก้ไขผลกระทบสิ่งแวดล้อม	สถานที่ดำเนินงาน	ระยะเวลาดำเนินการ	งบประมาณ (บาท)	ผู้รับผิดชอบ
	4) ให้ดูแลรักษาและปรับปรุงระบบป้องกันผลกระทบสิ่งแวดล้อมของโรงโม่หินให้เป็นไปตามประกาศกรมอุตสาหกรรมพื้นฐานและการเหมืองแร่ เรื่อง ให้โรงโม่หินบดหรือย่อยหินมีระบบป้องกันผลกระทบสิ่งแวดล้อมอย่างเคร่งครัด	-บริเวณพื้นที่ทำเหมือง	-ตลอดอายุประทานบัตร	-อยู่ในงบดำเนินงานของโครงการ	- บริษัท ปทุมวัฒน์พาณิชย์การแร่ จำกัด
	5) จัดให้มีรถบรรทุกน้ำ เพื่อใช้ฉีดพรมเส้นทางขนส่งแร่ในพื้นที่โครงการ บริเวณโรงโม่หิน และเส้นทางขนส่งในช่วงที่เป็นถนนบดอัดจากโรงโม่หินสู่พื้นที่ภายนอกอย่างน้อยวันละ 3-4 ครั้ง หรือตามความเหมาะสมกับสภาพภูมิอากาศ พร้อมทั้งให้ดูแลเก็บกวาดฝุ่น และปรับปรุงสภาพเส้นทางขนส่งแร่และเส้นทางสาธารณะที่ใช้ในการขนส่งแร่ให้มีสภาพใช้งานได้ดีและปลอดภัยอยู่เสมอ	-เส้นทางขนส่งแร่	-ตลอดอายุประทานบัตร	-อยู่ในงบดำเนินงานของโครงการ	- บริษัท ปทุมวัฒน์พาณิชย์การแร่ จำกัด
	6) ใช้ความเร็วและน้ำหนักของรถบรรทุกขนส่งแร่ให้เป็นไปตามที่ทางราชการกำหนด และควบคุมความเร็วไม่เกิน 30 กม./ชม. พร้อมทั้งให้ปิดคลุมกระบะบรรทุกให้มิดชิดก่อนออกนอกพื้นที่โครงการ	-เส้นทางขนส่งแร่	-ตลอดอายุประทานบัตร	-	- บริษัท ปทุมวัฒน์พาณิชย์การแร่ จำกัด

ลงนาม.....
(นายระวี อารยวัฒน์)
กรรมการผู้จัดการของบริษัท ปทุมวัฒน์พาณิชย์การแร่ จำกัด



ลงนาม..... รับรองจำนวนหน้า 10/82

(นายกกล้า มณีโชติ)

บุคคลธรรมดาผู้มีสิทธิจัดทำรายงาน/กรรมการบริษัท
บริษัท เอ บี อี เอ็น เอ็นจิเนียริง คอนซัลแตนท์
CONSULTANTS CO.,LTD.



ตารางที่ 1-2 มาตรการป้องกันและแก้ไขผลกระทบสิ่งแวดล้อมของโครงการ (ต่อ)

องค์ประกอบทางสิ่งแวดล้อม และคุณค่าต่างๆ	มาตรการป้องกันและแก้ไขผลกระทบสิ่งแวดล้อม	สถานที่ดำเนินงาน	ระยะเวลาดำเนินการ	งบประมาณ (บาท)	ผู้รับผิดชอบ
	7) ก่อนการระเบิดทุกครั้งให้ทำความสะอาดหน้างานและฉีดพรมน้ำด้านบนของหน้าระเบิด และงดการจุดระเบิดหากมีลมพัดแรง และดำเนินการเกลี่ยหินบนหน้าเหมืองในช่วงที่มีลมสงบหรือมีการฉีดพรมน้ำที่เก็บกองแร่ก่อนตักขน	-บริเวณพื้นที่ทำเหมือง	-ตลอดอายุประทานบัตร	-อยู่ในงบดำเนินงานของโครงการ	- บริษัท ปทุมวัฒน์พาณิชย์การแร่ จำกัด
	8) ให้ดูแลรักษาต้นไม้ที่ปลูกบริเวณพื้นที่โครงการ และโรงม่หิน ให้เจริญเติบโตและปลูกทดแทนทันทีหากพบว่าต้นไม้ที่ปลูกไว้ตายลง	-พื้นที่โครงการและโรงม่หิน	-ตลอดอายุประทานบัตร	-อยู่ในงบดำเนินงานของโครงการ	- บริษัท ปทุมวัฒน์พาณิชย์การแร่ จำกัด
1.3 เสียง ความสั่นสะเทือน และหินปลิว	1) จัดให้มีวิศวกรควบคุมดำเนินการทำเหมืองและใช้วัตถุระเบิด	-บริเวณพื้นที่ทำเหมือง	-ตลอดอายุประทานบัตร	-อยู่ในงบดำเนินงานของโครงการ	- บริษัท ปทุมวัฒน์พาณิชย์การแร่ จำกัด
	2) ให้ใช้ปริมาณวัตถุระเบิดสูงสุดไม่เกิน 89.5 กก./จังหวะถ่วง และให้กำจัดหินแตกร้าวบริเวณหน้าระเบิดทุกครั้งก่อนการระเบิด	-บริเวณพื้นที่ทำเหมือง	-ตลอดอายุประทานบัตร	-อยู่ในงบดำเนินงานของโครงการ	- บริษัท ปทุมวัฒน์พาณิชย์การแร่ จำกัด

ลงนาม.....

(นายระวี อารยวัฒน์)

กรรมการผู้จัดการของบริษัท ปทุมวัฒน์พาณิชย์การแร่ จำกัด



ลงนาม.....

(นายกกล้า มณีโชติ)

บุคคลธรรมดาผู้มีสิทธิจัดทำรายงาน/กรรมการ

บริษัท เอ บี อี เอ็น เอ็นจิเนียริง คอนซัลแตนท์

รับรองจำนวนหน้า 11/82



ตารางที่ 1-2 มาตรการป้องกันและแก้ไขผลกระทบสิ่งแวดล้อมของโครงการ (ต่อ)

องค์ประกอบทางสิ่งแวดล้อมและคุณค่าต่างๆ	มาตรการป้องกันและแก้ไขผลกระทบสิ่งแวดล้อม	สถานที่ดำเนินงาน	ระยะเวลาดำเนินการ	งบประมาณ (บาท)	ผู้รับผิดชอบ
	3) ให้ติดป้ายเขตการใช้วัตถุระเบิด พร้อมทั้งระบุเวลาในการระเบิดไว้บริเวณทางเข้าพื้นที่โครงการ และด้านหน้าโรงโม่หินของโครงการ พร้อมทั้งจัดให้มีสัญญาณเสียงเตือนให้ได้ยินโดยทั่วถึงกันในรัศมี 500 ม. (รูปที่ 14)	- ทางเข้าพื้นที่โครงการ - ด้านหน้าโรงโม่หิน	- ตลอดอายุประทานบัตร	- อยู่ในงบดำเนินงานของโครงการ	- บริษัท ปทุมวัฒน์ พาณิชย์การแร่ จำกัด
	4) ให้ตรวจสอบระยะหินปลิว ภายหลังการระเบิดทุกครั้ง พร้อมทั้งจัดทำรายงานการออกแบบการเจาะระเบิดทุกครั้ง พร้อมทั้งให้มีวิศวกรควบคุมการออกแบบการระเบิด	- บริเวณพื้นที่ทำเหมือง	- ตลอดอายุประทานบัตร	- อยู่ในงบดำเนินงานของโครงการ	- บริษัท ปทุมวัฒน์ พาณิชย์การแร่ จำกัด
	5) กำหนดให้ระเบิดไม่เกินวันละ 1 ครั้ง ในช่วงเวลา 16.00-17.00 น. กรณีที่มีเหตุจำเป็นจะต้องเลื่อนเวลาระเบิด ให้แจ้งหน่วยงานท้องถิ่นรับทราบ ได้แก่ ผู้ใหญ่บ้านหมู่ที่ 14 บ้านเนินสมบัติ ผู้ใหญ่บ้านหมู่ที่ 16 บ้านหนองพญา เทศบาลตำบลจรเข้มาก	- บริเวณพื้นที่ทำเหมือง	- ตลอดอายุประทานบัตร	-	- บริษัท ปทุมวัฒน์ พาณิชย์การแร่ จำกัด

ลงนาม.....

(นายระวี อารยวัฒน์เวช)

กรรมการผู้จัดการของบริษัท ปทุมวัฒน์พาณิชย์การแร่ จำกัด



ลงนาม.....

(นายกมล มณีโชติ)

บุคคลธรรมดาผู้มีสิทธิจัดทำรายงาน/กรรมการผู้
บริษัท เอ บี อี เอ็น เอ็นจิเนียริง คอนซัลแตนท์ จำกัด



รับรองจำนวนหน้า 12/82

ตารางที่ 1-2 มาตรการป้องกันและแก้ไขผลกระทบสิ่งแวดล้อมของโครงการ (ต่อ)

องค์ประกอบทางสิ่งแวดล้อม และคุณค่าต่างๆ	มาตรการป้องกันและแก้ไขผลกระทบสิ่งแวดล้อม	สถานที่ดำเนินงาน	ระยะเวลาดำเนินการ	งบประมาณ (บาท)	ผู้รับผิดชอบ
	6) ก่อนระเบิดทุกครั้งให้ดำเนินการดังนี้ - แจ้งให้คนงานอยู่ในที่ปลอดภัย - จัดให้มีพนักงานตรวจตราในรัศมี 100 ม. - ให้สัญญาณเสียงเตือนให้ได้ยินโดยทั่วถึงกันในรัศมี 500 ม. - จัดเจ้าหน้าที่ปิดกั้นเส้นทางบริเวณทางเข้า-ออก พื้นที่โครงการ	- พื้นที่โครงการ - ถนนทางเข้า-ออก พื้นที่โครงการ	- ตลอดอายุประทานบัตร	- อยู่ในงบดำเนินงาน ของโครงการ	- บริษัท ปทุมวัฒน์ พาณิชย์การแร่ จำกัด
	7) งดกิจกรรมที่ก่อให้เกิดเสียงดังในเวลากลางคืน และ ดำเนินการทำเหมืองในช่วงเวลา 08.00-18.00 น. เท่านั้น	- บริเวณพื้นที่โครงการ	- ตลอดอายุประทานบัตร	- อยู่ในงบดำเนินงาน ของโครงการ	- บริษัท ปทุมวัฒน์ พาณิชย์การแร่ จำกัด
	8) ให้ดูแลรักษาเครื่องจักรและอุปกรณ์ต่างๆ ให้อยู่ใน สภาพที่สมบูรณ์สามารถใช้งานได้ตามปกติ เพื่อลดเสียง จากการทำงานของเครื่องจักร	- เครื่องจักร และ อุปกรณ์ของโครงการ	- ตลอดอายุประทานบัตร	- อยู่ในงบดำเนินงาน ของโครงการ	- บริษัท ปทุมวัฒน์ พาณิชย์การแร่ จำกัด

ลงนาม.....
(นายระวี อารยวัฒน์เวช)
กรรมการผู้จัดการของบริษัท ปทุมวัฒน์พาณิชย์การแร่ จำกัด



ลงนาม..... รับรองจำนวนหน้า 13/82

(นายกกล้า มณีโชติ)

บุคคลธรรมดาผู้มีสิทธิจัดทำรายงาน/กรรมการผู้จัดการ
บริษัท เอ บี อี เอ็น เอ็นจิเนียริง คอนซัลแตนท์ จำกัด
ABEN ENGINEERING CONSULTANTS CO., LTD.

ตารางที่ 1-2 มาตรการป้องกันและแก้ไขผลกระทบสิ่งแวดล้อมของโครงการ (ต่อ)

องค์ประกอบทางสิ่งแวดล้อม และคุณค่าต่างๆ	มาตรการป้องกันและแก้ไขผลกระทบสิ่งแวดล้อม	สถานที่ดำเนินงาน	ระยะเวลาดำเนินการ	งบประมาณ (บาท)	ผู้รับผิดชอบ
1.4 อุทกวิทยา และคุณภาพน้ำ	1) กำหนดให้มีจุดต่ำสุดของหน้าเหมืองในแต่ละช่วงปี เพื่อรวบรวมน้ำไหลจากพื้นที่ทำเหมืองไว้ในจุดเดียวกัน และพักน้ำให้ตกตะกอนก่อนที่จะนำไปใช้ประโยชน์ในพื้นที่โครงการต่อไป	-บริเวณพื้นที่โครงการ	-ตลอดระยะดำเนินงาน	-	- บริษัท ปทุมวัฒน์ พาณิชย์การแร่ จำกัด
	2) ขุดลอกตะกอนดินในคูระบายน้ำ และบ่อดักตะกอนเป็นประจำ หรือหากพบว่าตะกอนมีปริมาณ 1/3 ของบ่อ พร้อมทั้งดูแลรักษาบ่อดักตะกอน และคูระบายน้ำให้อยู่ในสภาพดีเสมอ และให้ใช้ประโยชน์ตะกอนที่ขุดลอกไปปรับปรุงแนวคันทำนบดิน หรือนำไปฟื้นฟูพื้นที่ผ่านการทำเหมือง	-บ่อดักตะกอน และคูระบายน้ำ	-ตลอดอายุประทานบัตร	-อยู่ในงบดำเนินงาน ของโครงการ	- บริษัท ปทุมวัฒน์ พาณิชย์การแร่ จำกัด
1.5 ทรัพยากรดิน	1) ห้ามนำดินออกนอกพื้นที่โครงการ โดยกำหนดให้นำเปลือกดินและเศษหินที่เกิดขึ้นจากการทำเหมืองไปใช้ประโยชน์ในการปรับปรุงเส้นทางขนส่งภายในพื้นที่โครงการ สร้างคันทำนบ และการฟื้นฟูพื้นที่ที่ผ่านการทำเหมืองและพื้นที่เกี่ยวเนื่อง เป็นต้น	-บริเวณพื้นที่โครงการ -คันทำนบ -เส้นทางขนส่งแร่	-ตลอดระยะดำเนินการ และตลอดอายุประทาน บัตร	-อยู่ในงบดำเนินงาน ของโครงการ	- บริษัท ปทุมวัฒน์ พาณิชย์การแร่ จำกัด

ลงนาม.....

(นายระวี อารยวัฒน์เวช)

กรรมการผู้จัดการของบริษัท ปทุมวัฒน์พาณิชย์การแร่ จำกัด



ลงนาม.....

(นายกกล้า มณีโชติ)

บุคคลธรรมดาผู้มีสิทธิจัดทำรายงาน/กรรมการ

บริษัท เอ บี อี เอ็น เอ็นจิเนียริง คอนซัลแตนท์ จำกัด

รับรองจำนวนหน้า 14/82



ตารางที่ 1-2 มาตรการป้องกันและแก้ไขผลกระทบสิ่งแวดล้อมของโครงการ (ต่อ)

องค์ประกอบทางสิ่งแวดล้อม และคุณค่าต่างๆ	มาตรการป้องกันและแก้ไขผลกระทบสิ่งแวดล้อม	สถานที่ดำเนินงาน	ระยะเวลาดำเนินการ	งบประมาณ (บาท)	ผู้รับผิดชอบ
	2) พื้นที่ที่ไม่มีกิจกรรมการทำเหมืองและกิจกรรมที่เกี่ยวข้องให้รักษาสภาพภูมิประเทศเดิมไว้ และปลูกต้นไม้เสริมให้เต็มพื้นที่	-บริเวณพื้นที่โครงการ	-ตลอดระยะดำเนินการ และตลอดอายุประทานบัตร	-อยู่ในงบดำเนินงาน ของโครงการ	- บริษัท ปทุมวัฒน์ พาณิชย์การแร่ จำกัด
2. ทางชีวภาพ ทรัพยากรป่าไม้และสัตว์ป่า	1) มีการประสานงานกับเจ้าหน้าที่ป่าไม้อย่างใกล้ชิดในการตรวจตราดูแลการลักลอบล่าสัตว์ป่าในพื้นที่ป่าไม้บริเวณใกล้เคียง พร้อมทั้งควบคุมดูแลไม่ให้มีการจุดไฟเผาป่าหรือการกระทำใดๆ ที่จะก่อให้เกิดไฟไหม้ป่าในบริเวณโครงการ และบริเวณใกล้เคียงร่วมด้วย	-บริเวณพื้นที่โครงการ และบริเวณใกล้เคียง	-ตลอดอายุประทานบัตร	-อยู่ในงบดำเนินงาน ของโครงการ	- บริษัท ปทุมวัฒน์ พาณิชย์การแร่ จำกัด
	2) ให้มีมาตรการและกฎระเบียบบังคับไม่ให้พนักงานคนงานล่าสัตว์ป่าอย่างเด็ดขาดและมีบทลงโทษที่เข้มงวด	-บริเวณพื้นที่โครงการ และบริเวณใกล้เคียง	-ตลอดอายุประทานบัตร	-อยู่ในงบดำเนินงาน ของโครงการ	- บริษัท ปทุมวัฒน์ พาณิชย์การแร่ จำกัด
	3) ให้กำหนดขอบเขตพื้นที่ทำเหมือง และกิจกรรมที่เกี่ยวข้อง โดยใช้สัญลักษณ์หรือทำป้ายให้เห็นอย่างชัดเจน	-บริเวณพื้นที่โครงการ และบริเวณใกล้เคียง	-ตลอดอายุประทานบัตร	-อยู่ในงบดำเนินงาน ของโครงการ	- บริษัท ปทุมวัฒน์ พาณิชย์การแร่ จำกัด

ลงนาม.....

(นายระวี อารยวัฒน์เวช)

กรรมการผู้จัดการของบริษัท ปทุมวัฒน์พาณิชย์การแร่ จำกัด



ลงนาม.....

(นายกกล้า มณีโชติ)

บุคคลธรรมดาผู้มีสิทธิจัดทำรายงาน/กรรมการ
บริษัท เอ บี อี เอ็น เอ็นจิเนียริง คอนซัลแตนท์ จำกัด



รับรองจำนวนหน้า 15/82

ตารางที่ 1-2 มาตรการป้องกันและแก้ไขผลกระทบสิ่งแวดล้อมของโครงการ (ต่อ)

องค์ประกอบทางสิ่งแวดล้อม และคุณค่าต่างๆ	มาตรการป้องกันและแก้ไขผลกระทบสิ่งแวดล้อม	สถานที่ดำเนินงาน	ระยะเวลาดำเนินการ	งบประมาณ (บาท)	ผู้รับผิดชอบ
	4) ให้ฝึกอบรมพนักงานให้ทำความรู้จักสัตว์ป่าที่ใกล้สูญพันธุ์และสัตว์ป่าที่มีแนวโน้มใกล้จะสูญพันธุ์ ในช่วงทำเหมืองหากพบสัตว์ป่าที่ใกล้สูญพันธุ์และสัตว์ป่าที่มีแนวโน้มใกล้จะสูญพันธุ์ ทางโครงการจะต้องรีบแจ้งเจ้าหน้าที่ที่เกี่ยวข้องหรือขอความร่วมมือกับสำนักบริหารพื้นที่อนุรักษ์ที่ 3 (บ้านโป่ง) เพื่อพิจารณาดำเนินการต่อไป	-บริเวณพื้นที่โครงการและบริเวณพื้นที่ใกล้เคียง	-ตลอดระยะดำเนินการและตลอดอายุประทานบัตร	-อยู่ในงบดำเนินงาน	- บริษัท ปทุมวัฒน์พาณิชย์การแร่ จำกัด
	5) เมื่อพบเห็นสัตว์ป่าที่ตกค้าง ติดอยู่ในพื้นที่ที่มีการเปิดหน้าเหมืองหรือได้รับบาดเจ็บในพื้นที่เปิดหน้าเหมืองให้ทำการปฐมพยาบาล โดยประสานงานติดต่อกับเจ้าหน้าที่สำนักบริหารพื้นที่อนุรักษ์ที่ 3 (บ้านโป่ง) ถึงวิธีการดำเนินการ และมอบสัตว์ป่าดังกล่าวให้แก่เจ้าหน้าที่เพื่อนำไปปล่อยในพื้นที่ที่มีลักษณะนิเวศและแหล่งที่อยู่อาศัยของสัตว์นั้นต่อไป	-บริเวณพื้นที่โครงการ	-ตลอดอายุประทานบัตร	-อยู่ในงบดำเนินงาน	- บริษัท ปทุมวัฒน์พาณิชย์การแร่ จำกัด

ลงนาม.....

(นายระวี อารยวัฒน์เวช)

กรรมการผู้จัดการของบริษัท ปทุมวัฒน์พาณิชย์การแร่ จำกัด



ลงนาม.....

(นายกล้า มณีโชติ)

บุคคลธรรมดาผู้มีสิทธิจัดทำรายงาน/กรรม

บริษัท เอ บี อี เอ็น เอ็นจิเนียริง คอนซัลแตนท์ จำกัด

รับรองจำนวนหน้า 16/82



ตารางที่ 1-2 มาตรการป้องกันและแก้ไขผลกระทบสิ่งแวดล้อมของโครงการ (ต่อ)

องค์ประกอบทางสิ่งแวดล้อม และคุณค่าต่างๆ	มาตรการป้องกันและแก้ไขผลกระทบสิ่งแวดล้อม	สถานที่ดำเนินงาน	ระยะเวลาดำเนินการ	งบประมาณ (บาท)	ผู้รับผิดชอบ
	6) สนับสนุน ส่งเสริมหรือให้ความร่วมมือกับหน่วยงานต่างๆ เพื่อให้ความรู้แก่ประชาชนโดยเฉพาะบริเวณรอบๆ พื้นที่โครงการ ให้เห็นคุณค่าของป่าไม้และสัตว์ป่าที่มีอยู่ และช่วยป้องกันดูแลรักษาป่าเพื่อลดการบุกรุกทำลายป่า เช่น สนับสนุนหน่วยงานต่างๆ จัดทำแผ่นพับ เอกสารประชาสัมพันธ์ หรือเพิ่มแนวทางการให้ข้อมูลการศึกษา ด้านทรัพยากรป่าไม้ และสัตว์ป่าที่ใกล้สูญพันธุ์และสัตว์ป่าที่มีแนวโน้มใกล้จะสูญพันธุ์ เพื่อให้ชุมชนรับทราบ	-บริเวณพื้นที่โครงการ	-ตลอดอายุประทานบัตร	-อยู่ในงบดำเนินงาน	- บริษัท ปทุมวัฒน์ พาณิชย์การแร่ จำกัด
3. คุณค่าการใช้ประโยชน์ของมนุษย์					
3.1 คมนาคม	1) ให้ดูแลรักษาสภาพเส้นทางให้อยู่ในสภาพที่ใช้งานได้ดี อยู่เสมอ และในกรณีเกิดการชำรุดเสียหายจะต้องรีบดำเนินการปรับปรุงซ่อมแซมทันที	-เส้นทางขนส่งแร่	-ตลอดระยะดำเนินการ และตลอดอายุประทานบัตร	-อยู่ในงบดำเนินงานของโครงการ	- บริษัท ปทุมวัฒน์ พาณิชย์การแร่ จำกัด
	2) ให้ตรวจเช็คครุภัณฑ์ทุกแร่ เช่น ระบบห้ามล้อ ระบบไฟฟ้า การทำงานของเครื่องยนต์ ระบบเกียร์ และอื่นๆ ให้อยู่ในสภาพที่ใช้งานได้ดี และปลอดภัยอยู่เสมอ	-รถบรรทุกแร่	-ตลอดอายุประทานบัตร	-อยู่ในงบดำเนินงานของโครงการ	- บริษัท ปทุมวัฒน์ พาณิชย์การแร่ จำกัด

ลงนาม.....

(นายระวี อารยวัฒน์เวช)

กรรมการผู้จัดการของบริษัท ปทุมวัฒน์พาณิชย์การแร่ จำกัด



ลงนาม.....

(นายกกล้า มณีโชติ)

บุคคลธรรมดาผู้มีสิทธิจัดทำรายงาน/กรรมการของบริษัท เอ บี อี เอ็น เอ็นจิเนียริง คอนซัลแตนท์ จำกัด



รับรองจำนวนหน้า 17/82

ตารางที่ 1-2 มาตรการป้องกันและแก้ไขผลกระทบสิ่งแวดล้อมของโครงการ (ต่อ)

องค์ประกอบทางสิ่งแวดล้อม และคุณค่าต่างๆ	มาตรการป้องกันและแก้ไขผลกระทบสิ่งแวดล้อม	สถานที่ดำเนินงาน	ระยะเวลาดำเนินการ	งบประมาณ (บาท)	ผู้รับผิดชอบ
	<p>3) กำหนดให้การขนส่งแร่ของโครงการจะต้องดำเนินการดังนี้</p> <p>3.1) ควบคุมความเร็วรถบรรทุกที่วิ่งภายในโครงการให้ไม่เกิน 30 กม./ชม. และกำชับให้พนักงานระมัดระวังเพื่อป้องกันอุบัติเหตุจะเกิดขึ้น</p> <p>3.2) ให้ปิดคลุมผ้าใบให้มิดชิด และปิดฝากระบะข้างและท้ายของรถบรรทุกให้เรียบร้อย รวมทั้งติดป้ายชื่อโครงการ และหมายเลขโทรศัพท์ไว้ที่รถให้สามารถมองเห็นได้อย่างชัดเจน เพื่อรับข้อร้องเรียนจากผู้ใช้ถนนร่วมกับโครงการ</p> <p>3.3) ควบคุมน้ำหนักบรรทุกไม่เกินเกณฑ์ที่กฎหมายกำหนด</p> <p>3.4) อบรมพนักงานขับรถบรรทุกให้ปฏิบัติตามกฎจราจรอย่างเคร่งครัด</p>	<p>- เส้นทางขนส่งแร่</p> <p>- รถบรรทุกแร่</p> <p>- พนักงานของโครงการ</p>	- ตลอดอายุประทานบัตร	- อยู่ในงบดำเนินงานของโครงการ	- บริษัท ปทุมวัฒน์พาณิชย์การแร่ จำกัด

ลงนาม.....

(นายระวี อารยวัฒน์เวช)

กรรมการผู้จัดการของบริษัท ปทุมวัฒน์พาณิชย์การแร่ จำกัด



ลงนาม.....

(นายกกล้า มณีโชติ)

บุคคลธรรมดาผู้มีสิทธิจัดทำรายงาน/กรรมการบริษัท เอ บี อี เอ็น เอ็นจิเนียริง คอนซัลแตนท์ จำกัด



รับรองจำนวนหน้า 18/82

ตารางที่ 1-2 มาตรการป้องกันและแก้ไขผลกระทบสิ่งแวดล้อมของโครงการ (ต่อ)

องค์ประกอบทางสิ่งแวดล้อมและคุณค่าต่างๆ	มาตรการป้องกันและแก้ไขผลกระทบสิ่งแวดล้อม	สถานที่ดำเนินงาน	ระยะเวลาดำเนินการ	งบประมาณ (บาท)	ผู้รับผิดชอบ
	4) ดูแลป้ายเตือนให้ระวังรถบรรทุกที่ติดตั้งไว้ริมทางหลวงหมายเลข 3342 ระยะ 100 ม. ก่อนถึงทางเข้า-ออกพื้นที่โครงการ และป้ายเตือนต่างๆ ให้มีสภาพที่ดีและมองเห็นอย่างชัดเจน (รูปที่ 14)	-ทางหลวงหมายเลข 3342	- ตลอดอายุประทานบัตร	- อยู่ในงบประมาณของโครงการ	- บริษัท ปทุมวัฒน์พาณิชย์การแร่ จำกัด
3.2 เกษตรกรรม	หากได้รับการร้องเรียนจากราษฎรที่อาศัยอยู่บริเวณใกล้เคียงหรือพื้นที่เกษตรกรรมที่อยู่ใกล้เคียงโครงการ ว่าได้รับความเดือดร้อนรำคาญจากการดำเนินโครงการ ได้รับความเสียหายจากกิจกรรมเหมืองแร่และทางราชการได้ตรวจพบว่าไม่ปฏิบัติตามมาตรการป้องกันที่กำหนดไว้เจ้าของโครงการจะต้องทำตามคำสั่งของทางราชการ และแก้ไขเหตุแห่งความเดือดร้อนรำคาญให้เสร็จสิ้นก่อนที่จะดำเนินการต่อไปอย่างรวดเร็วและเป็นธรรม	-พื้นที่เกษตรกรรมในใกล้เคียง	- ตลอดอายุประทานบัตร	- อยู่ในงบประมาณของโครงการ	- บริษัท ปทุมวัฒน์พาณิชย์การแร่ จำกัด

ลงนาม.....

(นายระวี อารยวัฒน์เวช)

กรรมการผู้จัดการของบริษัท ปทุมวัฒน์พาณิชย์การแร่ จำกัด



ลงนาม.....

(นายกกล้า มณีโชติ)

บุคคลธรรมดาผู้มีสิทธิจัดทำรายงาน/กรณียกเว้น
บริษัท เอ บี อี เอ็น เอ็นจิเนียริง คอนซัลแตนท์ส จำกัด



รับรองจำนวนหน้า 19/82

ตารางที่ 1-2 มาตรการป้องกันและแก้ไขผลกระทบสิ่งแวดล้อมของโครงการ (ต่อ)

องค์ประกอบทางสิ่งแวดล้อม และคุณค่าต่างๆ	มาตรการป้องกันและแก้ไขผลกระทบสิ่งแวดล้อม	สถานที่ดำเนินงาน	ระยะเวลาดำเนินการ	งบประมาณ (บาท)	ผู้รับผิดชอบ
4. คุณค่าต่อคุณภาพชีวิต 4.1 เศรษฐกิจ-สังคม	1) ให้มีการแต่งตั้งคณะกรรมการมวลชนสัมพันธ์ ประกอบด้วย เจ้าของโครงการ ผู้แทนภาครัฐจากหน่วยงานท้องถิ่น และผู้แทนภาคประชาชน จากชุมชน โรงเรียน วัด และเจ้าหน้าที่สาธารณสุขในพื้นที่เข้าร่วม เป็นกรรมการทำหน้าที่บริหารจัดการ “กองทุนเฝ้าระวังสุขภาพ” และ “กองทุนพัฒนาหมู่บ้านรอบพื้นที่เหมืองแร่” และเพื่อทำหน้าที่สร้างความสัมพันธ์อันดีต่อชุมชน ประชาสัมพันธ์โครงการ ตรวจสอบข้อร้องเรียน ประสานงานกับสื่อมวลชนท้องถิ่น ผู้นำชุมชน ราษฎรบริเวณโดยรอบโครงการ และติดตามตรวจสอบคุณภาพสิ่งแวดล้อม รวมทั้งให้เสนอรายงานการดำเนินงานของคณะกรรมการมวลชนสัมพันธ์ต่อหน่วยงานที่เกี่ยวข้อง เพื่อให้หน่วยงานดังกล่าวได้รับทราบปีละ 1 ครั้ง ดังรูปที่ 15	-บริเวณพื้นที่โครงการ - หมู่ที่ 14 บ้านเนินสมบัติ ตำบลจรเข้สามพัน - หมู่ที่ 16 บ้านหนองพญาภู ตำบลสระลงเรือ	-กำหนดให้แล้วเสร็จ ก่อนเริ่มทำเหมือง และดำเนินการตลอด อายุประทานบัตร	-อยู่ในงบดำเนินงาน ของโครงการ	-คณะกรรมการ มวลชนสัมพันธ์ -บริษัท ปฐมวัฒน์ พาณิชย์การแร่ จำกัด

ลงนาม.....

(นายระวี อารยวัฒน์เว)

กรรมการผู้จัดการของบริษัท ปฐมวัฒน์พาณิชย์การแร่ จำกัด



ลงนาม.....

(นายกกล้า มณีโชติ)

บุคคลธรรมดาผู้มีสิทธิจัดทำรายงาน/การประเมินผลกระทบสิ่งแวดล้อม
บริษัท เอ บี อี เอ็น เอ็นจิเนียริง คอนซัลแตนท์ จำกัด



ตารางที่ 1-2 มาตรการป้องกันและแก้ไขผลกระทบสิ่งแวดล้อมของโครงการ (ต่อ)

องค์ประกอบทางสิ่งแวดล้อม และคุณค่าต่างๆ	มาตรการป้องกันและแก้ไขผลกระทบสิ่งแวดล้อม	สถานที่ดำเนินงาน	ระยะเวลาดำเนินการ	งบประมาณ บาท)	ผู้รับผิดชอบ
	2) ให้จัดตั้ง “กองทุนพัฒนาหมู่บ้านรอบพื้นที่ เหมืองแร่” เพื่อเป็นงบประมาณในการดำเนิน โครงการพัฒนาคุณภาพชีวิตของประชาชนในชุมชน โดยรอบพื้นที่เหมืองแร่ ตามยอดวงเงินขั้นต่ำหรือคิด ตามสัดส่วนต่ออัตราการผลิต ซึ่งกำหนดเป็นเงื่อนไข แนบท้ายการอนุญาตประทานบัตร หรือการต่ออายุ ประทานบัตร โดยให้รวมงบประมาณด้านมวลชน สัมพันธ์ของโครงการที่กำหนดอยู่ในเงื่อนไขมาตรการ ป้องกันและแก้ไขผลกระทบสิ่งแวดล้อมของโครงการ อยู่ในกองทุนนี้	-บริเวณพื้นที่โครงการ - หมู่ที่ 14 บ้านเนินสมบัติ ตำบลจรเข้สามพัน - หมู่ที่ 16 บ้านหนองพญา ตำบลสระลงเรือ	-กำหนดให้แล้วเสร็จ ก่อนเริ่มทำเหมือง และดำเนินการตลอด อายุประทานบัตร	-อยู่ในงบดำเนินงาน ของโครงการ	-บริษัท ปฐมวัฒน์ พาณิชย์การแร่ จำกัด
	3) ให้จัดทำแผนประชาสัมพันธ์การทำเหมืองแร่ของ โครงการอย่างต่อเนื่องตลอดระยะเวลาดำเนินโครงการ โดยแจ้งผ่านไปยังผู้นำชุมชนในพื้นที่โครงการ โดย จัดทำเป็นแผ่นพับประชาสัมพันธ์โครงการอย่างน้อยปี ละ 2 ครั้ง หรือส่งรายงานแผนประชาสัมพันธ์การทำ เหมืองแร่ของโครงการไปยังผู้นำชุมชนเพื่อ	-บริเวณที่ทำการผู้ใหญ่บ้าน หมู่ที่ 14 บ้านเนินสมบัติ ตำบลจรเข้สามพัน และหมู่ที่ 16	-ตลอดระยะ ดำเนินการ และตลอดอายุ ประทานบัตร	-อยู่ในงบดำเนินงาน	-บริษัท ปฐมวัฒน์ พาณิชย์การแร่ จำกัด

ลงนาม.....

(นายระวี อารยวัฒน์เวช)

กรรมการผู้จัดการของบริษัท ปฐมวัฒน์พาณิชย์การแร่ จำกัด



ลงนาม.....

(นายกกล้า มณีโชติ)

บุคคลธรรมดาผู้มีสิทธิจัดทำรายงาน/ก

บริษัท เอ บี อี เอ็น เอ็นจิเนียริ่ง คอนซัลแตนท์ จำกัด

รับรองจำนวนหน้า 21/82



ตารางที่ 1-2 มาตรการป้องกันและแก้ไขผลกระทบสิ่งแวดล้อมของโครงการ (ต่อ)

องค์ประกอบทางสิ่งแวดล้อม และคุณค่าต่างๆ	มาตรการป้องกันและแก้ไขผลกระทบสิ่งแวดล้อม	สถานที่ดำเนินงาน	ระยะเวลาดำเนินการ	งบประมาณ บาท)	ผู้รับผิดชอบ
	<p>ประชาสัมพันธ์โครงการตามเงื่อนไขระยะเวลาที่ต้องดำเนินการทั้งนี้รายละเอียดข้อมูลที่ประชาสัมพันธ์ที่สำคัญ ได้แก่</p> <p>3.1) รายละเอียดกิจกรรมของโครงการ</p> <p>3.2) ความต้องการบุคลากร</p> <p>3.3) ข้อมูลโครงการ ชื่อบุคคล ที่อยู่ เบอร์โทรศัพท์ ที่ติดต่อได้</p> <p>3.4) ผลประโยชน์ต่อชุมชน</p> <p>3.5) ผลการปฏิบัติตามมาตรการป้องกันและแก้ไขผลกระทบสิ่งแวดล้อมและผลการติดตามตรวจสอบผลกระทบสิ่งแวดล้อม</p> <p>3.6) ข้อมูลด้านการอนุรักษ์สิ่งแวดล้อมบริเวณใกล้เคียงชุมชนเพื่อให้เกิดความรู้ความเข้าใจความสำนึกที่ดีและตระหนักรู้ด้านสิ่งแวดล้อม</p> <p>3.7) ช่องทางการรับเรื่องร้องเรียน</p> <p>3.8) ข้อมูลข่าวสารอื่นๆ ที่เกี่ยวข้อง</p>	บ้านหนองพญาสูง ตำบล สระลงเรือ			

ลงนาม.....

(นายระวี อารยวัฒน์เวช)

กรรมการผู้จัดการของบริษัท ปทุมวัฒน์พาณิชย์ จำกัด



ลงนาม.....

(นายกกล้า มณีโชติ)

บุคคลธรรมดาผู้มีสิทธิจัดทำรายงาน/กรรมการผู้จัดการ
บริษัท เอ บี อี เอ็น เอ็นจิเนียริง คอนซัลแตนท์

รับรองจำนวนหน้า 22/82



ตารางที่ 1-2 มาตรการป้องกันและแก้ไขผลกระทบสิ่งแวดล้อมของโครงการ (ต่อ)

องค์ประกอบทางสิ่งแวดล้อม และคุณค่าต่างๆ	มาตรการป้องกันและแก้ไขผลกระทบสิ่งแวดล้อม	สถานที่ดำเนินงาน	ระยะเวลาดำเนินการ	งบประมาณ (บาท)	ผู้รับผิดชอบ
	4) กำหนดให้มีการจ้างแรงงานในท้องถิ่น พร้อมทั้งกำหนดค่าจ้างให้เป็นไปตามวุฒิการศึกษาและความสามารถหรือเกณฑ์ที่โครงการกำหนด	- หมู่ที่ 14 บ้านเนินสมบัติ ตำบลจรเข้สามพัน - หมู่ที่ 16 บ้านหนองพญา ตำบลสระลงเรือ	- กำหนดให้แล้วเสร็จ ก่อนเริ่มทำเหมือง และดำเนินการตลอด อายุประทานบัตร	-	- บริษัท ปทุมวัฒน์ พาณิชย์การแร่ จำกัด
	5) ให้ดำเนินการประชาสัมพันธ์ผลการปฏิบัติตามมาตรการป้องกันและแก้ไขผลกระทบสิ่งแวดล้อม และมาตรการติดตามตรวจสอบผลกระทบสิ่งแวดล้อมของโครงการต่อชุมชนโดยรอบให้รับทราบ พร้อมทั้งดูแลรักษาป้ายประชาสัมพันธ์ข้อมูลบริเวณโครงการและชุมชนโดยรอบ	- บริเวณพื้นที่โครงการ หมู่ที่ 14 บ้านเนินสมบัติ ตำบลจรเข้สามพัน - หมู่ที่ 16 บ้านหนองพญา ตำบลสระลงเรือ	- ตลอดอายุประทาน บัตร	-	- บริษัท ปทุมวัฒน์ พาณิชย์การแร่ จำกัด
	6) สนับสนุนกิจกรรมของชุมชนเพื่อสร้างความสัมพันธ์ที่ดีกับชุมชนใกล้เคียงโครงการ เช่น ให้ทุนการศึกษาจัดหาแหล่งน้ำใช้ค่าอาหารกลางวัน กิจกรรมการศึกษาของโรงเรียน สนับสนุนกิจกรรมของโรงพยาบาลประจำอำเภอ และบริจาคสนับสนุนกิจกรรมทางศาสนา เป็นต้น	- หมู่ที่ 14 บ้านเนินสมบัติ ตำบลจรเข้สามพัน - หมู่ที่ 16 บ้านหนองพญา ตำบลสระลงเรือ	- ตลอดอายุประทาน บัตร	- อยู่ในงบดำเนินงาน ของโครงการ	- บริษัท ปทุมวัฒน์ พาณิชย์การแร่ จำกัด

ลงนาม.....

(นายระวี อารยวัฒน์เว)

กรรมการผู้จัดการของบริษัท ปทุมวัฒน์พาณิชย์การแร่ จำกัด



ลงนาม.....

(นายกกล้า มณีโชติ)

บุคคลธรรมดาผู้มีสิทธิจัดทำรายงาน/กรรมการผู้จัดการ

บริษัท เอ บี อี เอ็น เอ็นจิเนียริง คอนซัลแตนท์

รับรองจำนวนหน้า 23/82



ตารางที่ 1-2 มาตรการป้องกันและแก้ไขผลกระทบสิ่งแวดล้อมของโครงการ (ต่อ)

องค์ประกอบทางสิ่งแวดล้อมและคุณค่าต่างๆ	มาตรการป้องกันและแก้ไขผลกระทบสิ่งแวดล้อม	สถานที่ดำเนินงาน	ระยะเวลาดำเนินการ	งบประมาณ (บาท)	ผู้รับผิดชอบ
	7) หากเกิดความเสียหายจากกิจกรรมการทำเหมืองที่มีต่อบ้านเรือนประชาชนใกล้เคียงโครงการทางโครงการจะต้องเร่งดำเนินการแก้ไขและชดเชยค่าเสียหายตามความเหมาะสมยุติธรรม	- หมู่ที่ 14 บ้านเนินสมบัติ ตำบลจรเข้สามพัน - หมู่ที่ 16 บ้านหนองพญา ตำบลสระลงเรือ	- ตลอดอายุประทานบัตร	- อยู่ในงบดำเนินงานของโครงการ	- บริษัท ปทุมวัฒน์พาณิชย์การแร่ จำกัด
4.2 สาธารณสุข อาชีวอนามัยและความปลอดภัย	1) ให้จัดตั้ง “กองทุนเฝ้าระวังสุขภาพ” ตามประกาศกรมอุตสาหกรรมพื้นฐานและการเหมืองแร่ เรื่อง แนวทางการบริหารจัดการกองทุนเฝ้าระวังสุขภาพสำหรับโครงการเหมืองแร่ พ.ศ. 2559 ณ วันที่ 30 กันยายน 2559 เพื่อเป็นค่าใช้จ่ายสำหรับการดำเนินกิจกรรมการเฝ้าระวังสุขภาพอนามัยหรือการตรวจสุขภาพของประชาชน รวมทั้งสนับสนุนกิจกรรมที่เกี่ยวข้องกับสาธารณสุขของชุมชน	- บริเวณพื้นที่โครงการ - หมู่ที่ 14 บ้านเนินสมบัติ ตำบลจรเข้สามพัน - หมู่ที่ 16 บ้านหนองพญา ตำบลสระลงเรือ	- กำหนดให้แล้วเสร็จก่อนเริ่มทำเหมืองและดำเนินการจนสิ้นสุดอายุประทานบัตร	- ตามแนวทางปฏิบัติที่กรมอุตสาหกรรมพื้นฐานและการเหมืองแร่กำหนด	- บริษัท ปทุมวัฒน์พาณิชย์การแร่ จำกัด
	2) จัดทำและดูแลรักษาป้ายนโยบายด้านความปลอดภัยและสิ่งแวดล้อม และป้ายแสดงผลการติดตามตรวจสอบคุณภาพสิ่งแวดล้อมของโครงการติดตั้งบริเวณพื้นที่โครงการหรือพื้นที่ที่มองเห็นได้ง่าย ดังรูปที่ 14	- บริเวณพื้นที่โครงการ	- กำหนดให้แล้วเสร็จก่อนเริ่มทำเหมืองและดำเนินการตลอดอายุประทานบัตร	- อยู่ในงบดำเนินงานของโครงการ	- บริษัท ปทุมวัฒน์พาณิชย์การแร่ จำกัด

ลงนาม.....

(นายระวี อารยวัฒน์เวช)

กรรมการผู้จัดการของบริษัท ปทุมวัฒน์พาณิชย์การแร่ จำกัด



ลงนาม.....

(นายกล้า มณีโชติ)

บุคคลธรรมดาผู้มีสิทธิจัดทำรายงาน/กรรมการบริษัท เอ บี อี เอ็น เอ็นจิเนียริง คอนซัลแตนท์ จำกัด

รับรองจำนวนหน้า 24/82



ตารางที่ 1-2 มาตรการป้องกันและแก้ไขผลกระทบสิ่งแวดล้อมของโครงการ (ต่อ)

องค์ประกอบทางสิ่งแวดล้อม และคุณค่าต่างๆ	มาตรการป้องกันและแก้ไขผลกระทบสิ่งแวดล้อม	สถานที่ดำเนินงาน	ระยะเวลาดำเนินการ	งบประมาณ (บาท)	ผู้รับผิดชอบ
	3) ให้จัดหาและกำชับให้พนักงานสวมใส่อุปกรณ์ป้องกันอันตรายส่วนบุคคล เช่น - พนักงานปฏิบัติงานหน้าเหมือง หน้ากากกันฝุ่น หมวกนิรภัย ที่ครอบหู (Ear Muff) แว่นตา รองเท้าเซฟตี้ ฯลฯ - พนักงานโรงโม่หิน หน้ากากกันฝุ่น หมวกนิรภัย ที่ครอบหู (Ear Muff) แว่นตา รองเท้าเซฟตี้ ฯลฯ	- พนักงานโครงการ	- ตลอดอายุประทานบัตร	- อยู่ในงบดำเนินงานของโครงการ	- บริษัท ปทุมวัฒน์พาณิชย์การแร่ จำกัด
	4) ให้จัดเตรียมปัจจัยในการปฐมพยาบาลเบื้องต้น พร้อมทั้งจัดเตรียมรถไว้ให้พร้อมสำหรับนำคนเจ็บส่งโรงพยาบาลกรณีคนงานเกิดอุบัติเหตุ	- บริเวณพื้นที่โครงการ	- ตลอดอายุประทานบัตร	- อยู่ในงบดำเนินงานของโครงการ	- บริษัท ปทุมวัฒน์พาณิชย์การแร่ จำกัด
	5) ให้จัดสภาพสิ่งแวดล้อมของสำนักงานให้ถูกสุขลักษณะ เช่น จัดวางภาชนะรองรับขยะให้เป็นระเบียบเรียบร้อยจัดให้มีอุปกรณ์ป้องกันอันตรายที่เหมาะสมกับสภาพงาน และมีจำนวนเพียงพอกับพนักงาน	- สำนักงานโครงการ	- ตลอดอายุประทานบัตร	- อยู่ในงบดำเนินงานของโครงการ	- บริษัท ปทุมวัฒน์พาณิชย์การแร่ จำกัด

ลงนาม.....

(นายระวี อารยวัฒน์เว)

กรรมการผู้จัดการของบริษัท ปทุมวัฒน์พาณิชย์การแร่ จำกัด



ลงนาม.....

(นายกกล้า มณีโชติ)

บุคคลธรรมดาผู้มีสิทธิจัดทำรายงาน/กรณีศึกษา

บริษัท เอ บี อี เอ็น เอ็นจิเนียริง คอนซัลแตนท์ จำกัด

รับรองจำนวนหน้า 25/82



ตารางที่ 1-2 มาตรการป้องกันและแก้ไขผลกระทบสิ่งแวดล้อมของโครงการ (ต่อ)

องค์ประกอบทางสิ่งแวดล้อม และคุณค่าต่างๆ	มาตรการป้องกันและแก้ไขผลกระทบสิ่งแวดล้อม	สถานที่ดำเนินงาน	ระยะเวลาดำเนินการ	งบประมาณ (บาท)	ผู้รับผิดชอบ
	6) ให้ฝึกอบรมการทำงานและการใช้เครื่องจักรอุปกรณ์อย่างสม่ำเสมอ เพื่อป้องกันอุบัติเหตุเพื่อปลูกจิตสำนึกให้พนักงานใส่ใจเรื่องความปลอดภัยในการทำงาน พร้อมทั้งควบคุมการสวมใส่อุปกรณ์ป้องกันอันตรายส่วนบุคคลขณะปฏิบัติงาน	-พนักงานโครงการ	-ตลอดอายุประทานบัตร	-อยู่ในงบดำเนินงานของโครงการ	- บริษัท ปทุมวัฒน์พาณิชย์การแร่ จำกัด
	7) ให้สนับสนุนกิจกรรมส่งเสริมสุขภาพ กิจกรรมเฝ้าระวังสุขภาพของประชาชนในชุมชน โดยประสานงานร่วมกับหน่วยงานสาธารณสุขในท้องถิ่น เช่น การอบรมและการตรวจสุขภาพ เป็นต้น	-โรงพยาบาลส่งเสริมสุขภาพตำบลจรเข้สามพัน -โรงพยาบาลส่งเสริมสุขภาพตำบลสระลงเรือ	-ตลอดอายุประทานบัตร	-อยู่ในงบดำเนินงานของโครงการ	- บริษัท ปทุมวัฒน์พาณิชย์การแร่ จำกัด
	8) ต้องควบคุมระดับเสียงที่พนักงานได้รับเฉลี่ยตลอดเวลาการทำงานในแต่ละวันมิให้เกิน 85 เดซิเบล(เอ) และกรณีที่มีสภาวะการทำงานมีระดับเสียงเกิน 85 เดซิเบล(เอ) ต้องให้พนักงานหยุดทำงานจนกว่าจะปรับปรุงหรือแก้ไขให้ระดับเสียงเป็นไปตามมาตรฐานที่กำหนด หรือจัดให้สวมใส่อุปกรณ์คุ้มครองความปลอดภัยส่วนบุคคลตลอดเวลาที่ทำงาน เพื่อลดระดับเสียงที่สัมผัสในหู และจัดให้มี	-บริเวณพื้นที่โครงการ	-ตลอดอายุประทานบัตร	-อยู่ในงบดำเนินงานของโครงการ	- บริษัท ปทุมวัฒน์พาณิชย์การแร่ จำกัด

ลงนาม.....

(นายระวี อารยวัฒน์เวช)

กรรมการผู้จัดการของบริษัท ปทุมวัฒน์พาณิชย์การแร่ จำกัด



ลงนาม.....

(นายกล้า มณีโชติ)

บุคคลธรรมดาผู้มีสิทธิจัดทำรายงาน/กรณ

บริษัท เอ บี อี เอ็น เอ็นจิเนียริง คอนซัลแตนท์ จำกัด

รับรองจำนวนหน้า 26/82



ตารางที่ 1-2 มาตรการป้องกันและแก้ไขผลกระทบสิ่งแวดล้อมของโครงการ (ต่อ)

องค์ประกอบทางสิ่งแวดล้อม และคุณค่าต่างๆ	มาตรการป้องกันและแก้ไขผลกระทบสิ่งแวดล้อม	สถานที่ดำเนินงาน	ระยะเวลาดำเนินการ	งบประมาณ (บาท)	ผู้รับผิดชอบ
	มาตรการอนุรักษ์การได้ยิน ตามหลักเกณฑ์และวิธีการตรวจวัด และวิเคราะห์สภาวะการทำงานเกี่ยวกับระดับเสียงภายในสถานประกอบกิจการ				
	9) ให้ปฏิบัติตามพระราชบัญญัติหรือกฎหมายที่เกี่ยวข้องกับการดูแลความปลอดภัย อาชีวอนามัยและสภาพแวดล้อม และการดูแลคุ้มครองแรงงานและเงินทดแทน ในส่วนที่เกี่ยวข้องกับการทำเหมืองอย่างเคร่งครัด เช่น 9.1) พระราชบัญญัติความปลอดภัยอาชีวอนามัยและสภาพแวดล้อมในการทำงาน พ.ศ. 2554 9.2) พระราชบัญญัติคุ้มครองแรงงาน พ.ศ. 2541 9.3) พระราชบัญญัติประกันสังคม พ.ศ. 2533 9.4) พระราชบัญญัติเงินทดแทน พ.ศ. 2537	-บริเวณพื้นที่โครงการ	-ตลอดอายุประทานบัตร	-อยู่ในงบดำเนินงานของโครงการ	-บริษัท ปทุมวัฒน์พาณิชย์การแร่ จำกัด
	10) ให้ดูแลสถานการณ์ภาวะสุขภาพของประชาชนอย่างต่อเนื่อง พร้อมทั้งเผยแพร่ข้อมูลแก่ชุมชน อย่างน้อยปีละ 2 ครั้ง ประกอบด้วย ผลการปฏิบัติตามมาตรการป้องกันและแก้ไขผลกระทบสิ่งแวดล้อม ผลการติดตามตรวจสอบ	-พื้นที่โครงการ -โรงพยาบาลส่งเสริมสุขภาพตำบลจรเข้สามพัน -โรงพยาบาลส่งเสริม	-ตลอดอายุประทานบัตร	-อยู่ในงบดำเนินงานของโครงการ	-บริษัท ปทุมวัฒน์พาณิชย์การแร่ จำกัด

ลงนาม.....

(นายระวี อารยวัฒน์เวช)

กรรมการผู้จัดการของบริษัท ปทุมวัฒน์พาณิชย์การแร่ จำกัด



ลงนาม.....

(นายกล้า มณีโชติ)

บุคคลธรรมดาผู้มีสิทธิจัดทำรายงาน/กรรมการ

บริษัท เอ บี อี เอ็น เอ็นจิเนียริง คอนซัลแตนท์ จำกัด

รับรองจำนวนหน้า 27/82



ตารางที่ 1-2 มาตรการป้องกันและแก้ไขผลกระทบสิ่งแวดล้อมของโครงการ (ต่อ)

องค์ประกอบทางสิ่งแวดล้อม และคุณค่าต่างๆ	มาตรการป้องกันและแก้ไขผลกระทบสิ่งแวดล้อม	สถานที่ดำเนินงาน	ระยะเวลาดำเนินการ	งบประมาณ (บาท)	ผู้รับผิดชอบ
	ผลกระทบสิ่งแวดล้อม พร้อมทั้งสนับสนุนกิจกรรมส่งเสริมสุขภาพ กิจกรรมเฝ้าระวังสุขภาพของประชาชนในชุมชน โดยประสานงานร่วมกับหน่วยงานสาธารณสุขในอำเภอ และท้องถิ่น เช่น การอบรม การตรวจสุขภาพ เป็นต้น โดยใช้งบประมาณจากการจัดตั้งกองทุนเฝ้าระวังสุขภาพ ผู้ถือประทานบัตรจะต้องจัดตั้ง “กองทุนเฝ้าระวังสุขภาพ”	สุขภาพตำบลสระลงเรือ -สำนักงานสาธารณสุข อำเภออุ้มทอง			
4.3 สุนทรียภาพ/ทัศนียภาพ และแหล่งท่องเที่ยว	1) ให้ดำเนินการเปิดทำเหมืองตามแผนที่ระบุไว้ในแผนผังการทำเหมือง เพื่อลดการเปลี่ยนแปลงสภาพภูมิประเทศอย่างรวดเร็ว และให้ดำเนินการปลูกต้นไม้บริเวณพื้นที่เว้นการทำเหมือง	-บริเวณพื้นที่โครงการ	-ตลอดระยะดำเนินการ และต่อเนื่องตลอด อายุประทานบัตร	-อยู่ในงบดำเนินงาน ของโครงการ	-บริษัท ปทุมวัฒน์ พาณิชย์การแร่ จำกัด
	2) ให้ปฏิบัติตามแผนการฟื้นฟูพื้นที่จากการทำเหมืองแร่ โดยมีรายละเอียดการฟื้นฟูในแต่ละช่วง รายละเอียดในเอกสารแนบท้าย 1	-บริเวณพื้นที่โครงการ	-ตามแผนการฟื้นฟู พื้นที่จากการทำ เหมือง	-ตามแผนการฟื้นฟู พื้นที่จากการทำ - เหมืองแร่	-บริษัท ปทุมวัฒน์ พาณิชย์การแร่ จำกัด

ลงนาม.....

(นายระวี อารยวัฒน์เวช)

กรรมการผู้จัดการของบริษัท ปทุมวัฒน์พาณิชย์การแร่ จำกัด



ลงนาม.....

(นายกกล้า มณีโชติ)

บุคคลธรรมดาผู้มีสิทธิจัดทำรายงาน/กรรมสิทธิ์

บริษัท เอ บี อี เอ็น เอ็นจิเนียริง คอนซัลแตนท์ จำกัด

รับรองจำนวนหน้า 28/82



ตารางที่ 1-2 มาตรการป้องกันและแก้ไขผลกระทบสิ่งแวดล้อมของโครงการ (ต่อ)

องค์ประกอบทางสิ่งแวดล้อม และคุณค่าต่างๆ	มาตรการป้องกันและแก้ไขผลกระทบสิ่งแวดล้อม	สถานที่ดำเนินงาน	ระยะเวลาดำเนินการ	งบประมาณ (บาท)	ผู้รับผิดชอบ
4.4 โบราณคดี โบราณสถาน สิ่งที่มีคุณค่าทาง ประวัติศาสตร์ และ ศาสนสถาน	1) ขณะที่ทำการผลิตแร่หากพบวัตถุหรือสิ่งบ่งชี้ว่าอาจมีความสำคัญด้านโบราณคดีและคุณค่าทางประวัติศาสตร์ ให้หยุดดำเนินการกิจกรรมแล้วแจ้งให้กับหน่วยงานที่เกี่ยวข้อง ในกรณีนี้ คือ สำนักศิลปากรที่ 2 สุพรรณบุรี ให้ทราบโดยทันทีเพื่อร่วมกันตรวจสอบพิจารณาและวางแผนการดำเนินการตามความเหมาะสมต่อไป	-บริเวณพื้นที่โครงการ	-ตลอดอายุประทานบัตร	-	-บริษัท ปฐมวัฒน์ พาณิชย์การแร่ จำกัด
	2) ในระหว่างการทำเหมืองหากขุดพบโบราณวัตถุ หรือร่องรอยโบราณคดี ไม่ว่าจะเป็นภาพเขียนสีหรืออื่นๆ ที่มีความสำคัญทางประวัติศาสตร์ จะต้องรายงานและขอความร่วมมือกรมศิลปากร หรือสำนักงานศิลปากรในท้องที่เข้าไปดำเนินการตรวจสอบพื้นที่ ทั้งนี้ในระหว่างการทำเหมืองจะต้องหยุดการทำเหมืองชั่วคราว และหากพิสูจน์ได้ว่าเป็นแหล่งโบราณคดี ผู้ถือประทานบัตรจะต้องปฏิบัติตามเงื่อนไขของหน่วยงานที่เกี่ยวข้องโดยไม่มีข้อเรียกร้องใดๆ	-บริเวณพื้นที่โครงการ	-ตลอดอายุประทานบัตร	-	-บริษัท ปฐมวัฒน์ พาณิชย์การแร่ จำกัด

ลงนาม.....

(นายระวี อารยวัฒน์เวช)

กรรมการผู้จัดการของบริษัท ปฐมวัฒน์พาณิชย์การแร่ จำกัด



ลงนาม.....

(นายกกล้า มณีโชติ)

บุคคลธรรมดาผู้มีสิทธิจัดทำรายงาน/กรรมสิทธิ์

บริษัท เอ บี อี เอ็น เอ็นจิเนียริง คอนซัลแตนท์ จำกัด

รับรองจำนวนหน้า 29/82



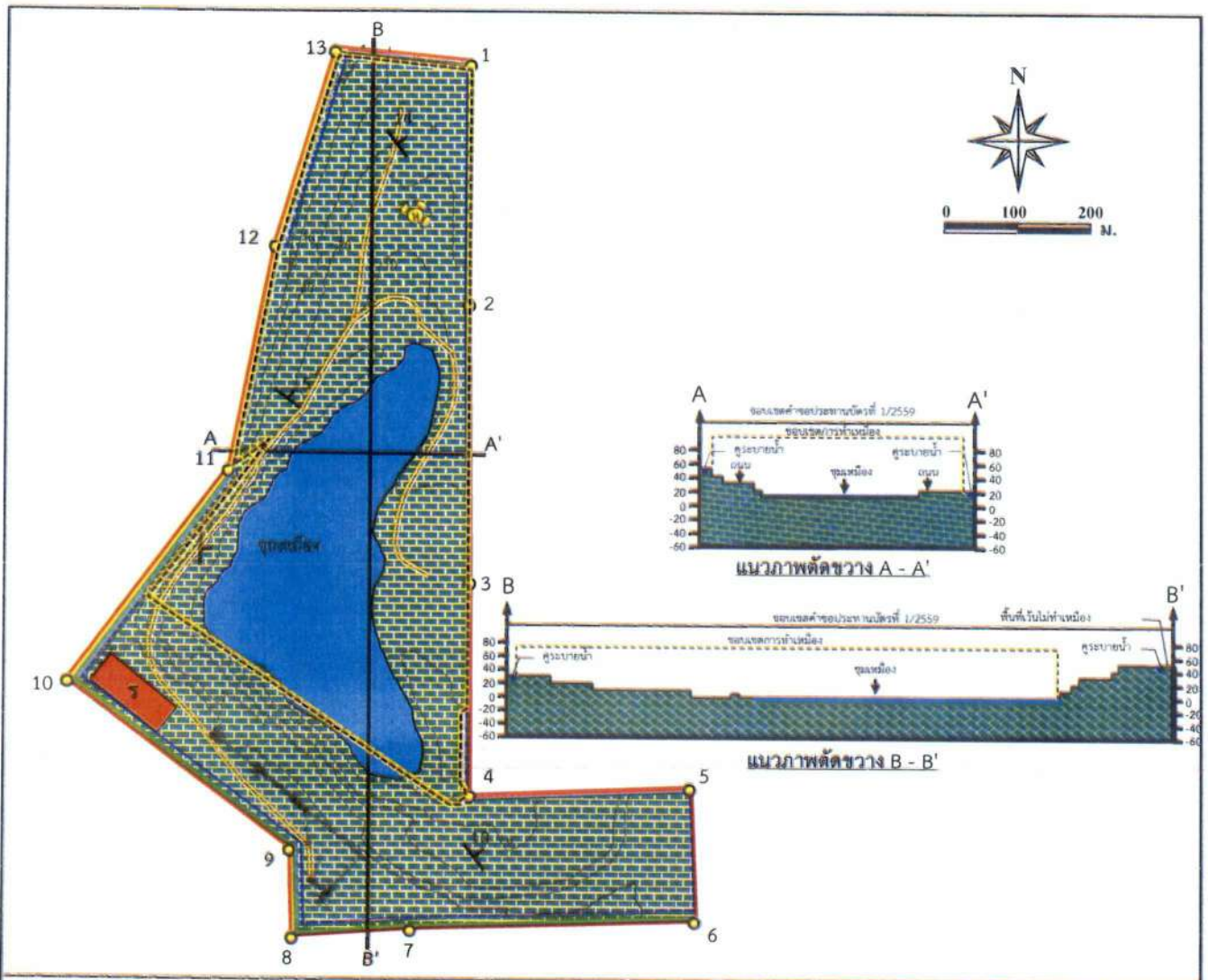

สัญลักษณ์ :

- | | | |
|---|---|--|
|  พื้นที่โครงการ |  โรงไม้หิน |  ชุมเหือง |
|  จุดที่เริ่มการทำเหมือง และทิศทางการเดินหน้าเหมือง | 50  เส้นชั้นความสูง |  คูระบายน้ำ |
|  แนวระดับและมุมเทของชั้นหิน |  หมายเลขหลักหมายเขตเหมืองแร่ |  พื้นที่เว้นไม่ทำเหมือง |
| |  หินปูน |  ถนนลำเลียงของโครงการ |
| |  กองแร่ |  แนวภาพตัดขวาง |

ที่มา : แผนผังโครงการทำเหมืองแร่ชนิดแร่หินอุตสาหกรรมชนิดหินปูน

(เพื่ออุตสาหกรรมก่อสร้าง) คำขอประทานบัตรที่ 1/2559 ของบริษัท ปทุมวัฒนาพาณิชย์การแร่ จำกัด (2563)

รูปที่ 1

แสดงแบบแปลนการออกแบบการทำเหมือง (Mine Layout) และภาพตัดขวางในพื้นที่โครงการ

ลงนาม

(นายระวี อารยวัฒน์)

กรรมการผู้จัดการ

บริษัท ปทุมวัฒนาพาณิชย์การแร่ จำกัด



ลงนาม

(นายกมล มณีโชติ)

บุคคลธรรมดาผู้มีสิทธิจัดทำรายงาน/การขออนุญาต

บริษัท เอ บี อี เอ็น เอ็นจิเนียริง คอนซัลแตนท์ จำกัด

รับรองจำนวนหน้า 30/82

AREN
ENGINEERING
CONSULTANTS CO., LTD.



ลงนาม.....
 (นายระวี อารบวรวิเศษ)
 กรรมการผู้จัดการ
 บริษัท ปฐมวิวัฒนาการ
 จำกัด

ลงนาม.....
 (นายกกล้า มณีโชติ)
 บุคคลธรรมดาผู้มีสิทธิจัดทำรายงาน
 บริษัท เอ บี อี เอ็น เอ็นจิเนียริ่ง
 คอนสตรัคชั่น จำกัด (มหาชน)

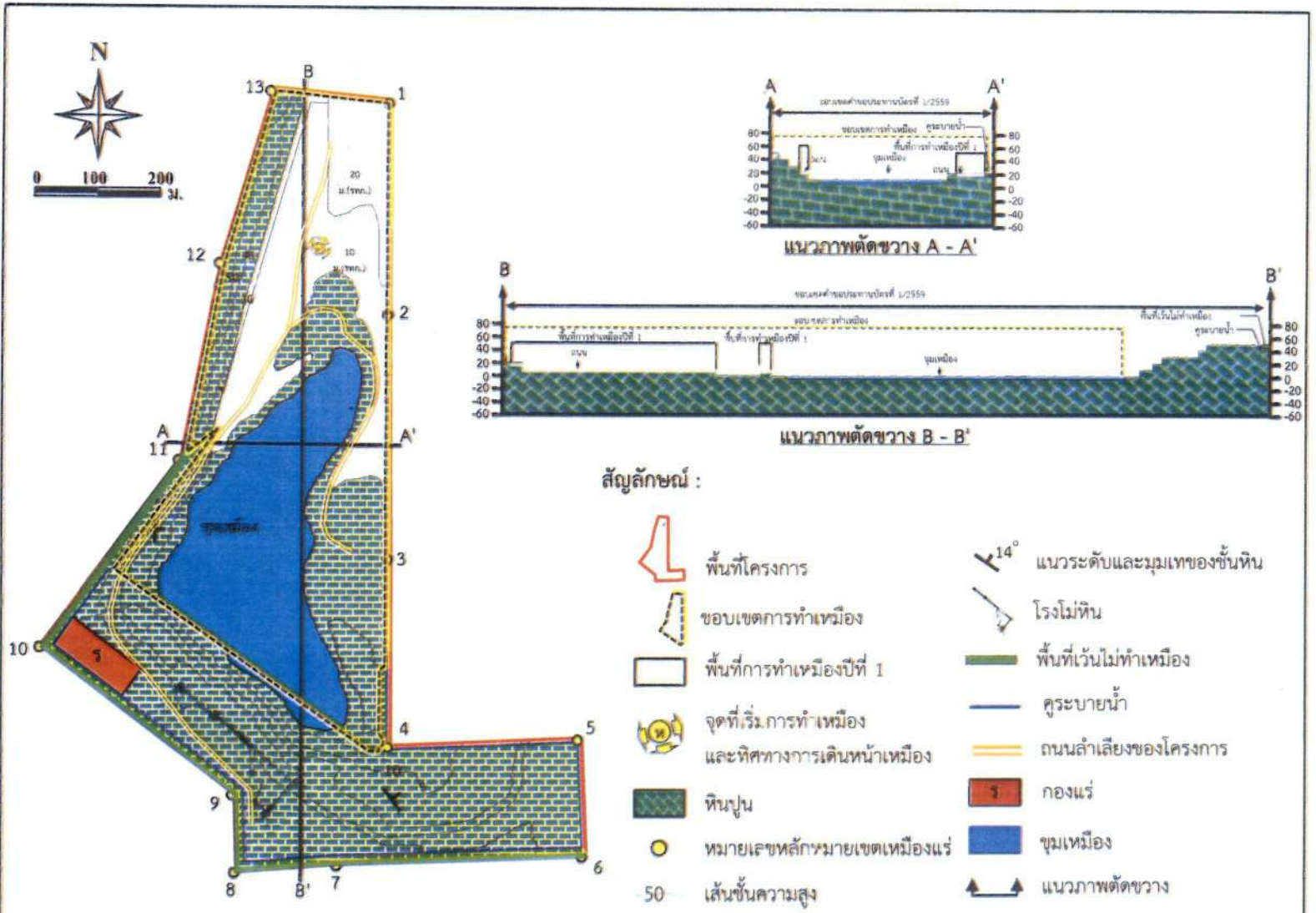

ที่มา : แผนผังโครงการทำเหมืองแร่หินอุตสาหกรรมชนิดหินปูน (เพื่ออุตสาหกรรมก่อสร้าง) คำขอประทานบัตรที่ 1/2559 ของบริษัท ปฐมวิวัฒนาการ จำกัด (2563)

รูปที่ 2 แสดงลักษณะหน้าเหมือง และภาพตัดขวางเมื่อสิ้นสุดการทำเหมืองช่วงที่ 1 (ปีที่ 1)



ลงนาม.....
(นายระวี อารยเดช)
กรรมการผู้จัดการ
บริษัท ปทุมวันพัฒนาการ
จำกัด

ลงนาม.....
(นายกิตติ มณีโชติ)
รับรองจำนวนหน้า 32/82
บุคลากรผู้มีสิทธิจัดทำรายงาน
บริษัท เอ บี อี เอ็น เอ็นจีเนียริ่ง คอนสตรัคชั่น จำกัด (มหาชน)
P.B.E.N. ENGINEERING CO., LTD.

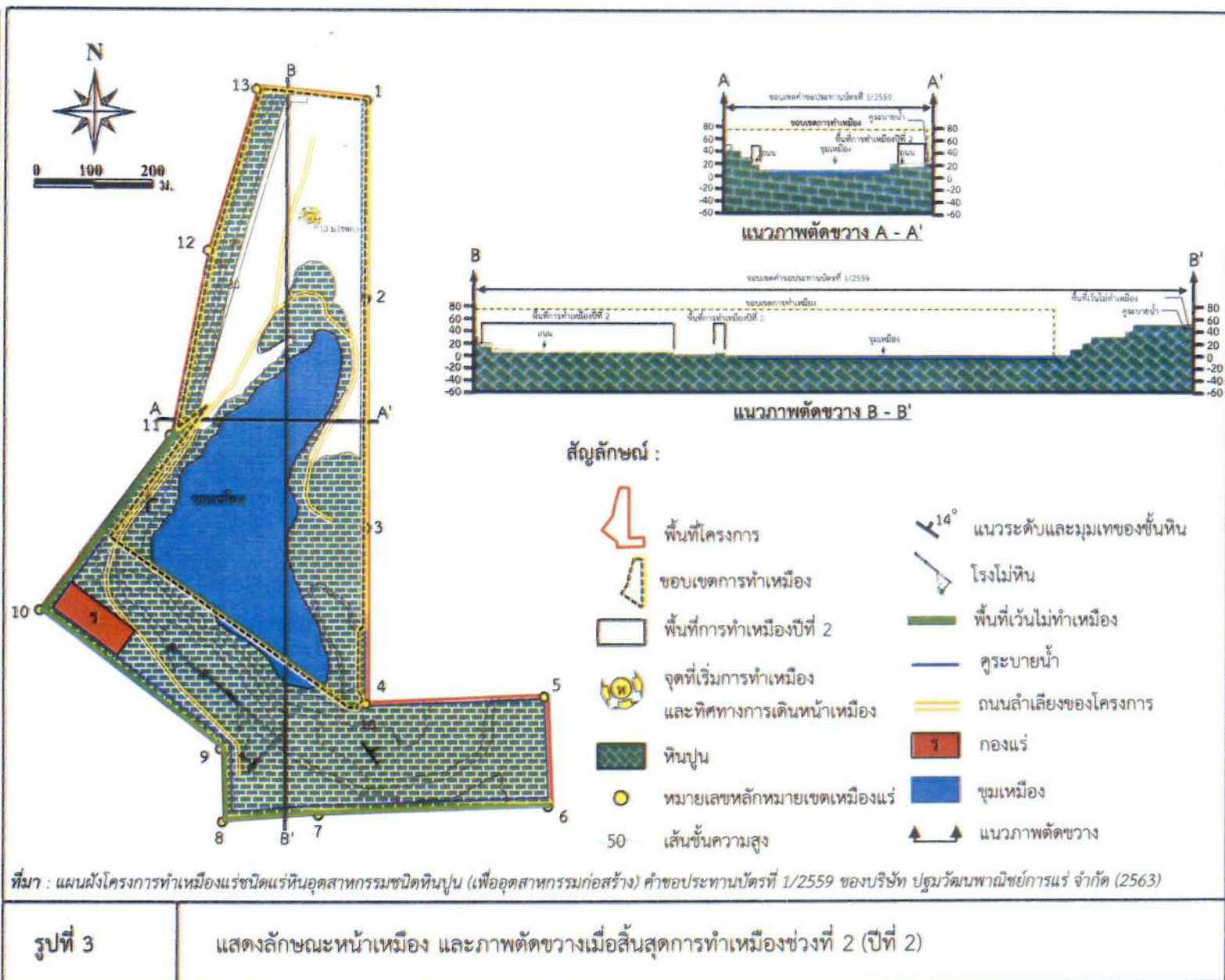



ลงนาม
(นายธวัช อาศัยรุ่งเรือง)
กรรมการผู้จัดการบริษัท
บริษัท ปทุมวันพัฒนา จำกัด

ลงนาม
(นายกกล้า มณีเชติ)
บริษัท เอ บี อี เอ็น เอ็นเจเนียร์ริ่ง คองซัลแตนท์
ARBEEN ENGINEERING CONSULTANTS CO., LTD.

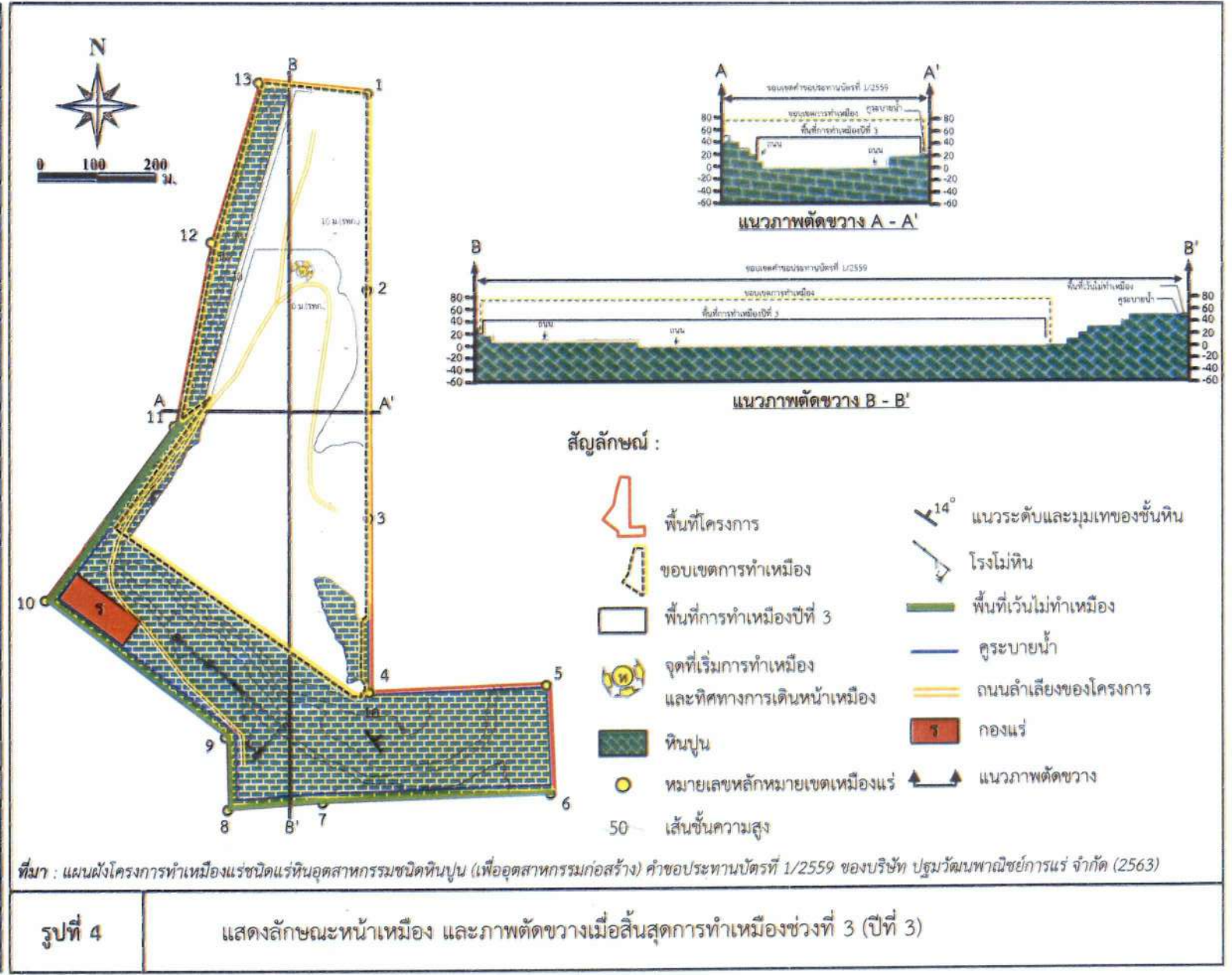

รูปที่ 4 แสดงลักษณะหน้าเหมือง และภาพตัดขวางเมื่อสิ้นสุดการทำเหมืองช่วงที่ 3 (ปีที่ 3)



บริษัท ปรมิวัฒนาพาณิชย์การแร่ จำกัด
กรรมการผู้จัดการ
(นายระวี อารยะวิวัฒน์)

ลงนาม.....

บริษัท เอ บี อี เอ็น เอ็นเจเนียร์ส คลัง จำกัด
บุคลากร
ผู้จัดทำรายงาน
บันทึกโครงการ
บริษัท เอ บี อี เอ็น เอ็นเจเนียร์ส คลัง จำกัด

ลงนาม.....
รับรองจำนวนหน้า 34/82

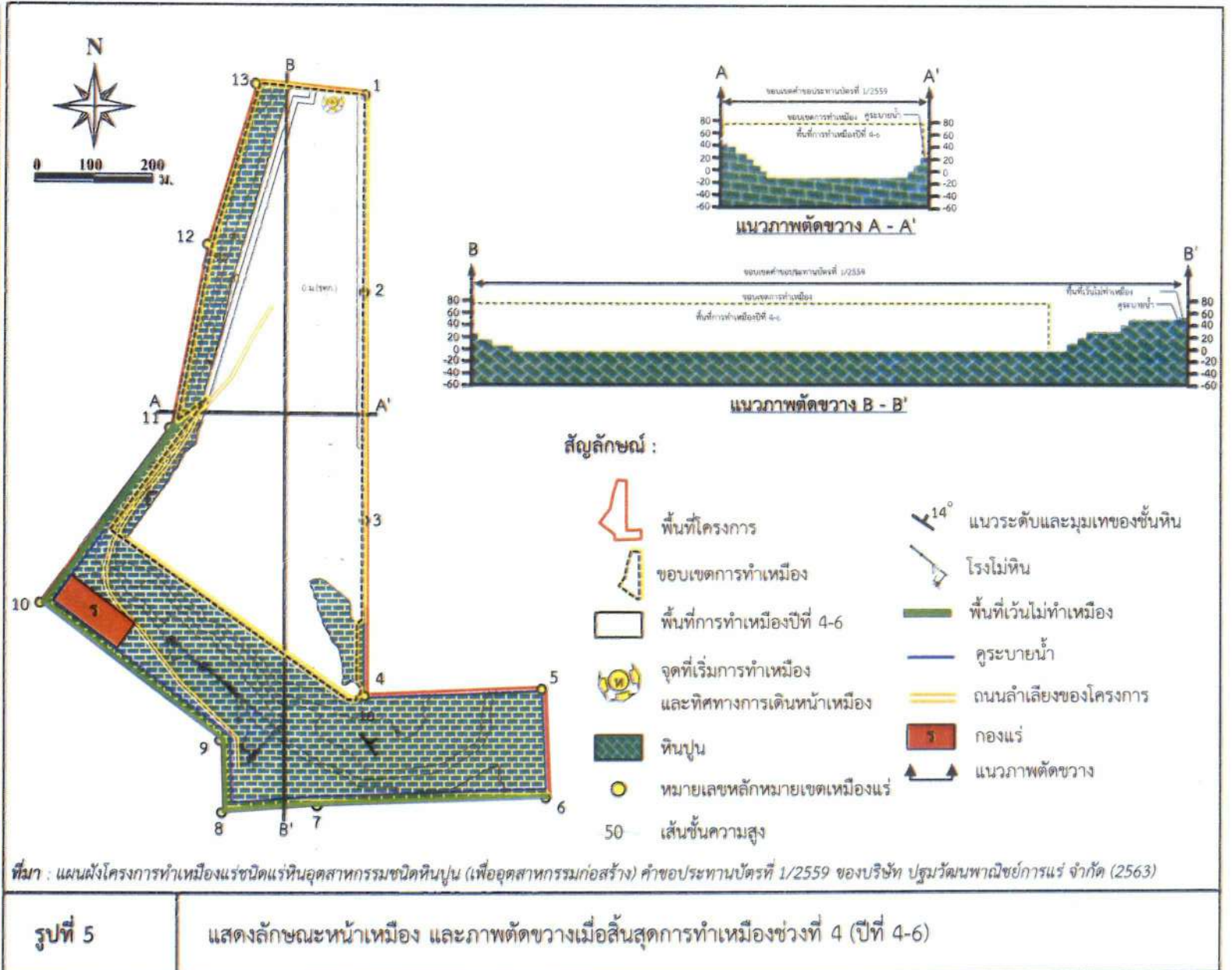



บริษัท ปทุมวันพัฒนาวิศวกรรม จำกัด
กรมการผู้จัดการป้องกัน
นายระวี อารยธรรม

ลงนาม 552

บริษัท เอ บี อี เอ็น เอ็นจิเนียริง คอนสตรัคชั่น จำกัด (มหาชน)
บริษัท เอ บี อี เอ็น เอ็นจิเนียริง คอนสตรัคชั่น จำกัด (มหาชน)
นายกล้า มณีโชติ
รับรองจำนวนหน้า 35/82

ลงนาม 552

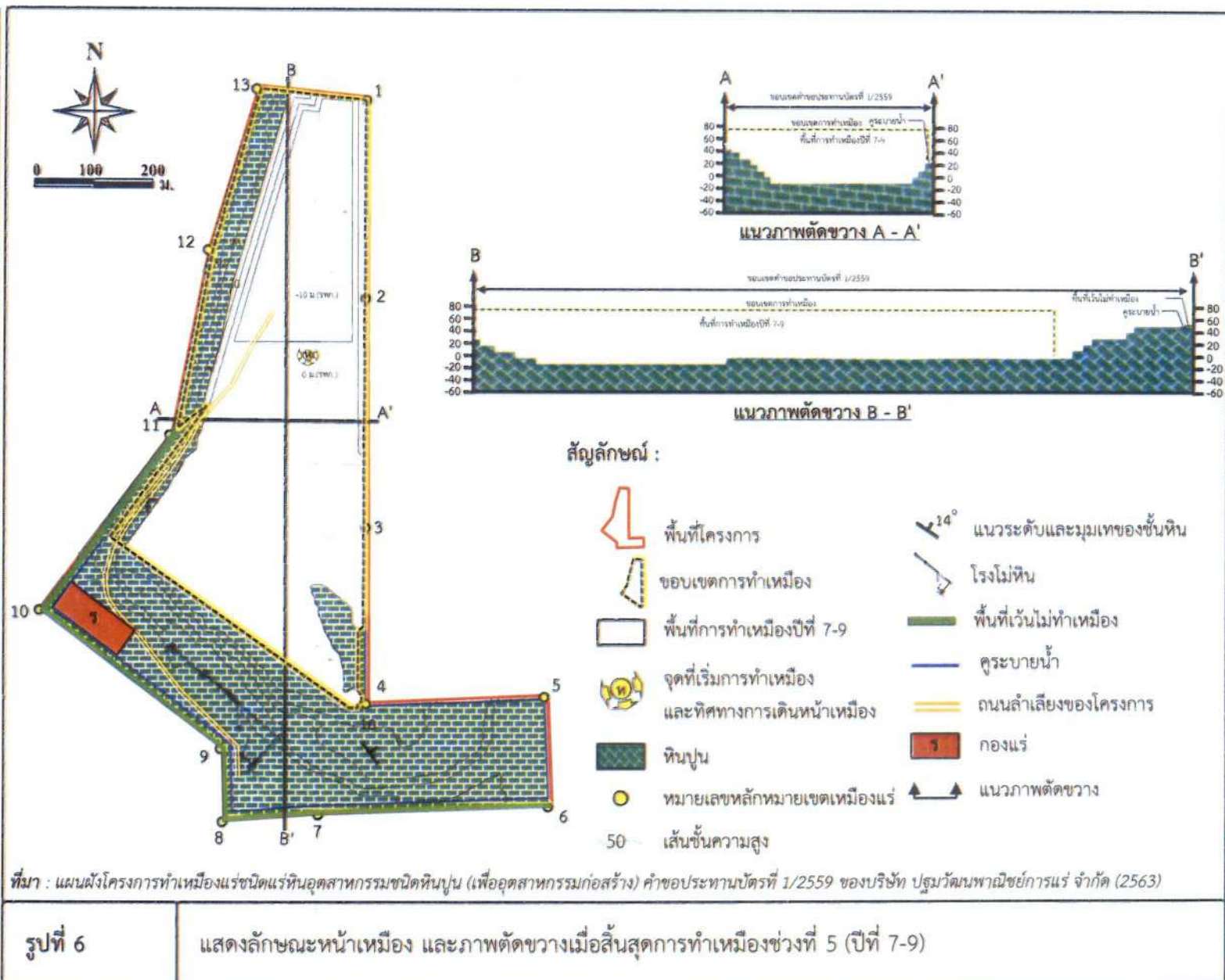



ลงนาม.....
 (นายระวี อารยวัฒน์) หน่วยงานวิชาการ
 กรมการผู้จัดการ
 บริษัท ปทุมวัฒนาพาณิชย์การ
 จำกัด

ลงนาม.....
 (นายกกล้า มณีโชติ)
 บุคคลธรรมดาผู้มีสิทธิจัดการ
 บริษัท เอ บี อี เอ็น เอ็นจิเนีย
 จิตบรรณการ จำกัด

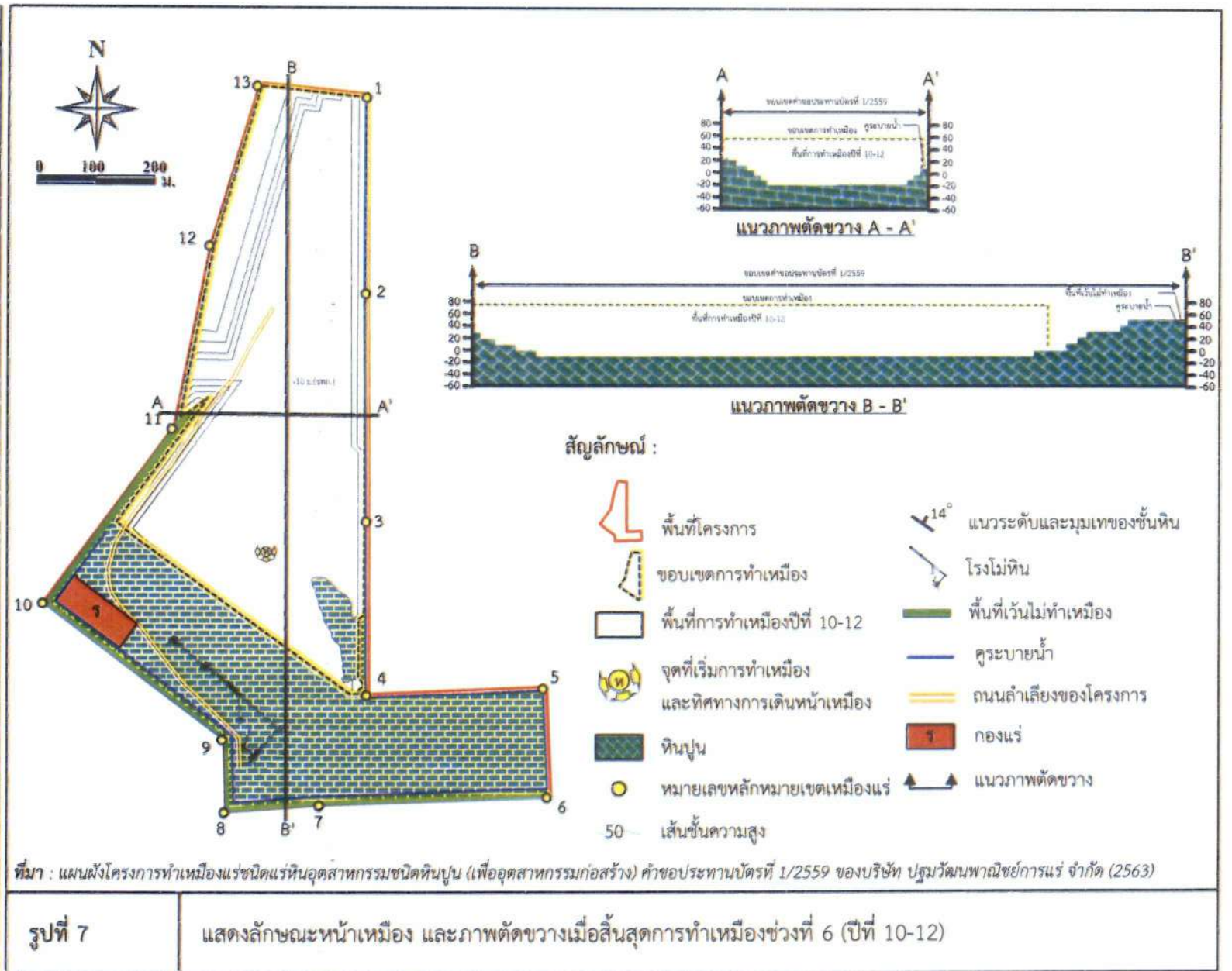



บริษัท ปทุมวัฒนาพาณิชย์การ
กรรมการผู้จัดการ
(นายระวี อารยวัฒน์)

บริษัท เอ บี อี เอ็น เอ็นจิเนียริ่ง คอนสตรัคชั่น จำกัด (มหาชน)
นายก้าน มณีโชติ
กรรมการผู้จัดการ
บริษัท ปทุมวัฒนาพาณิชย์การ

ลงนาม.....

ลงนาม.....

รับรองจำนวนหน้า 37/82

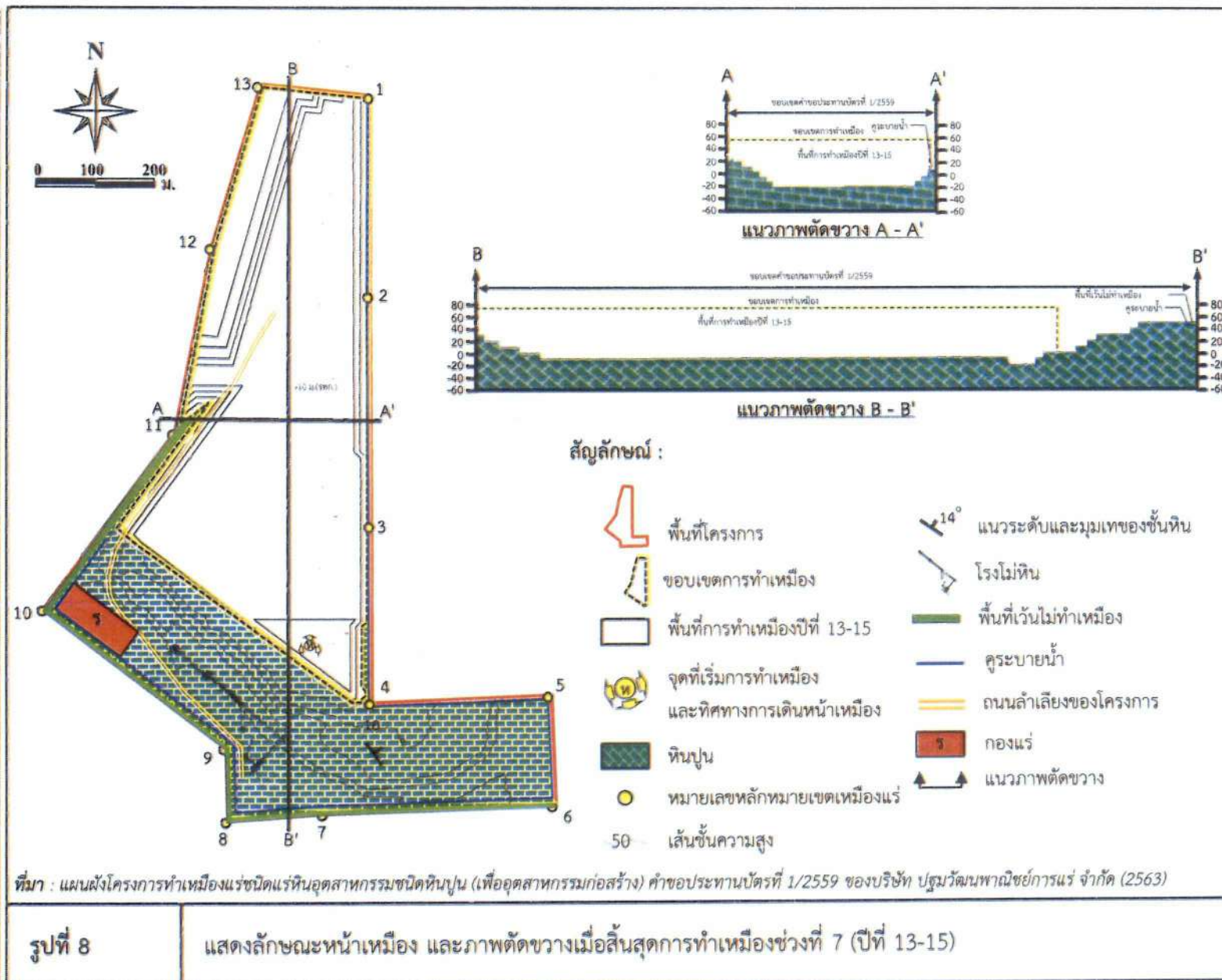



นางสาว อารยรัตน์ นพคุณ
(นายกรัษฎา อารยรัตน์ นพคุณ)
กรมการผู้จัดการ
บริษัท ปทุมวันพัฒนา จำกัด

นางสาว อารยรัตน์ นพคุณ
(นายกรัษฎา อารยรัตน์ นพคุณ)
กรมการผู้จัดการ
บริษัท ปทุมวันพัฒนา จำกัด

ABEEN
CONSTRUCTION CO., LTD.

นางสาว อารยรัตน์ นพคุณ

นางสาว อารยรัตน์ นพคุณ

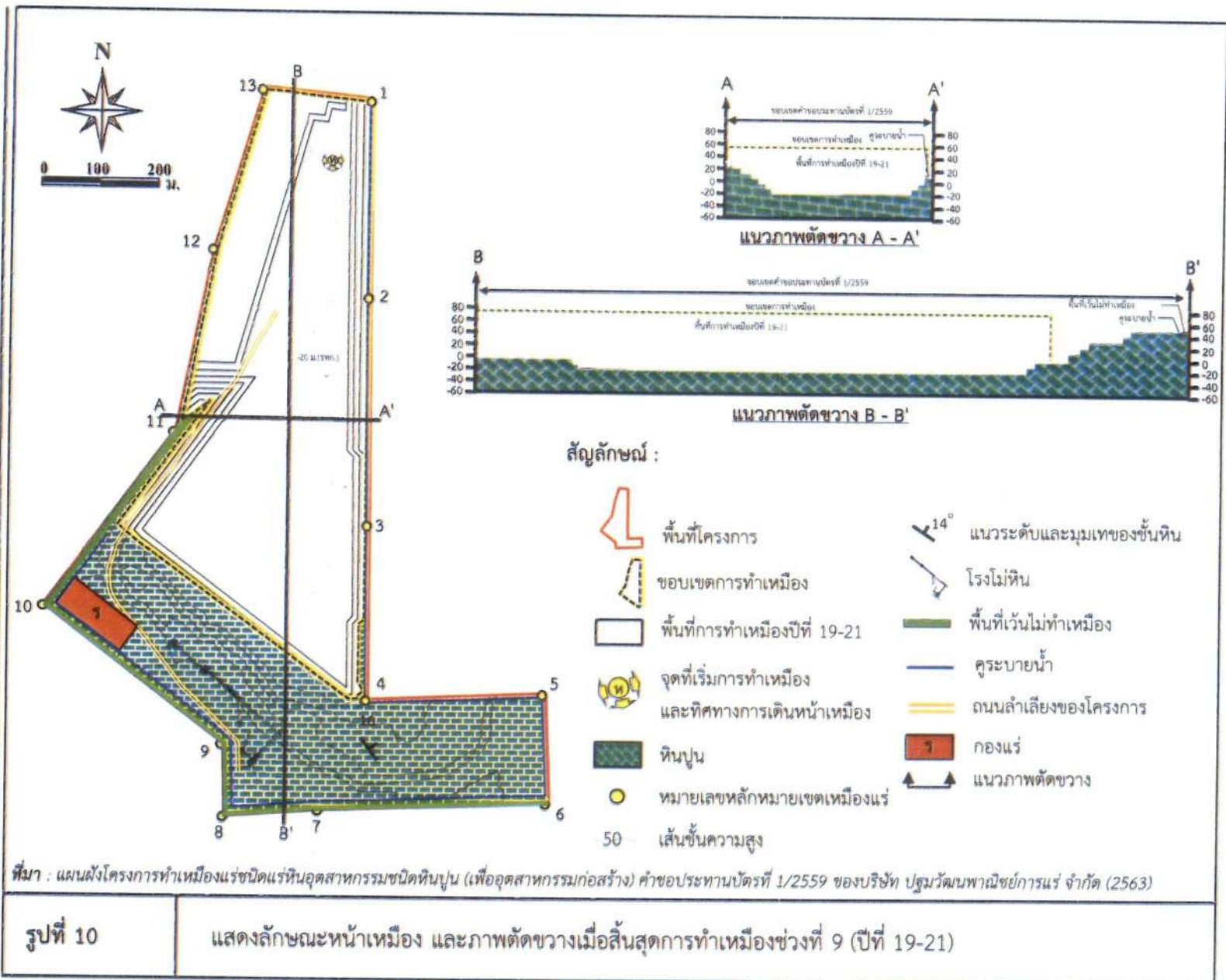



ลงนาม.....
(นายระวี อารยวัฒน์ วัฒนพลาภิรักษ์)
กรรมการผู้จัดการ
บริษัท ปทุมวัฒน์พาณิชย์การ

ลงนาม.....
(นายก้าน มณีเชติ)
รับรองจำนวนหน้า 40/82
บริษัท เอ บี อี เอ็น เอ็นจิเนียริ่ง
CONSULTANTS CO.,LTD.

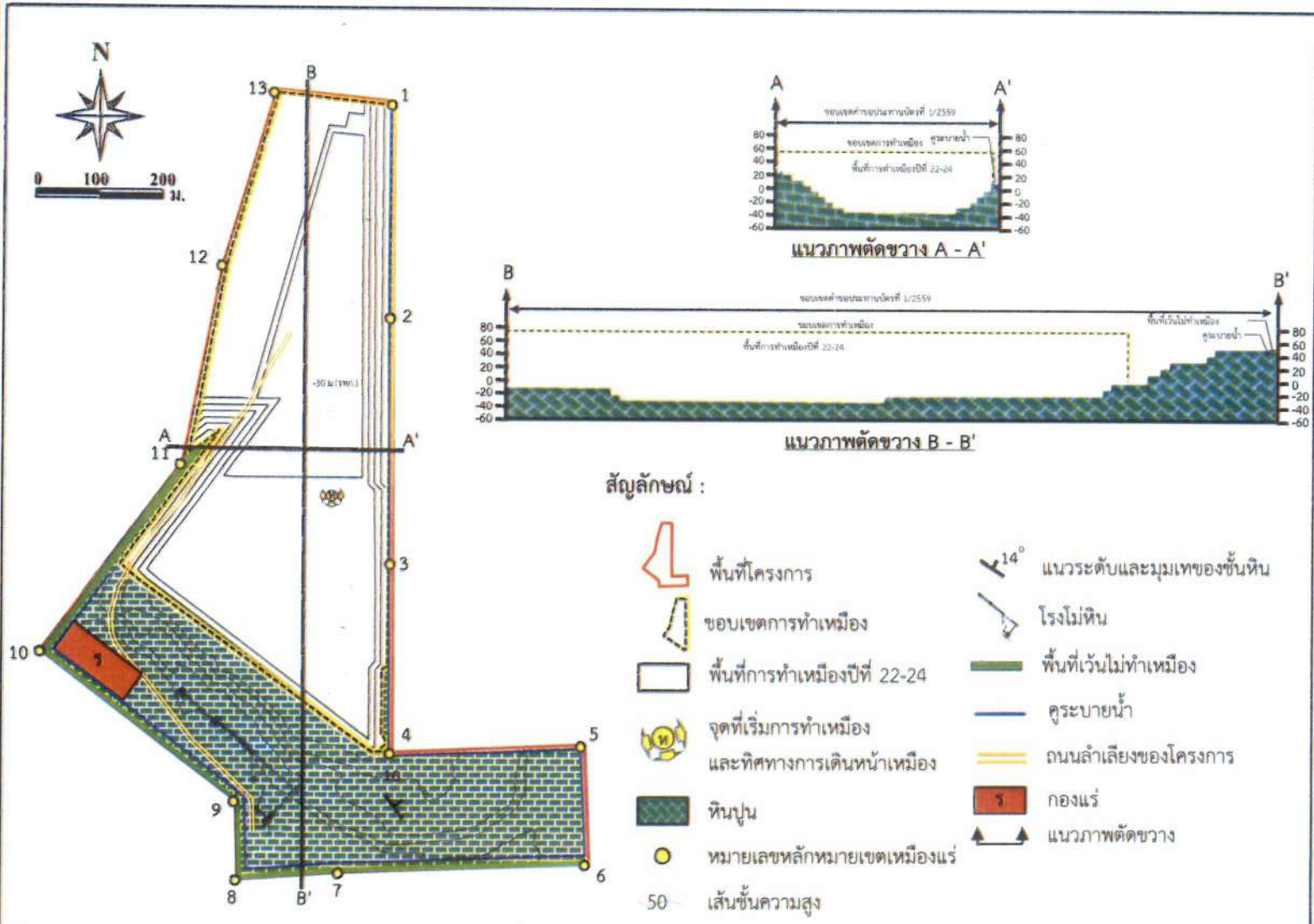

ที่มา : แผนผังโครงการทำเหมืองแร่ชนิดแร่หินอุตสาหกรรมชนิดหินปูน (เพื่ออุตสาหกรรมก่อสร้าง) คำขอประทานบัตรที่ 1/2559 ของบริษัท ปทุมวัฒน์พาณิชย์การ จำกัด (2563)

รูปที่ 11 แสดงลักษณะหน้าเหมือง และภาพตัดขวางเมื่อสิ้นสุดการทำเหมืองช่วงที่ 10 (ปีที่ 22-24)



นางสาว อารีย์ ชื่นชู
กรรมการผู้ทรงคุณวุฒิ
บริษัท ปทุมวันพัฒนา จำกัด

นางสาว มณีนชิตี
บุคคลธรรมดาผู้มีสิทธิจัดทำรายงาน
บริษัท เอ บี อี เอ็น เอ็น จำกัด
คอสโตนพลาซ่า 15 CO., LTD.

लगनम

लगनम

รื่องจำนวนหน้า 41/82

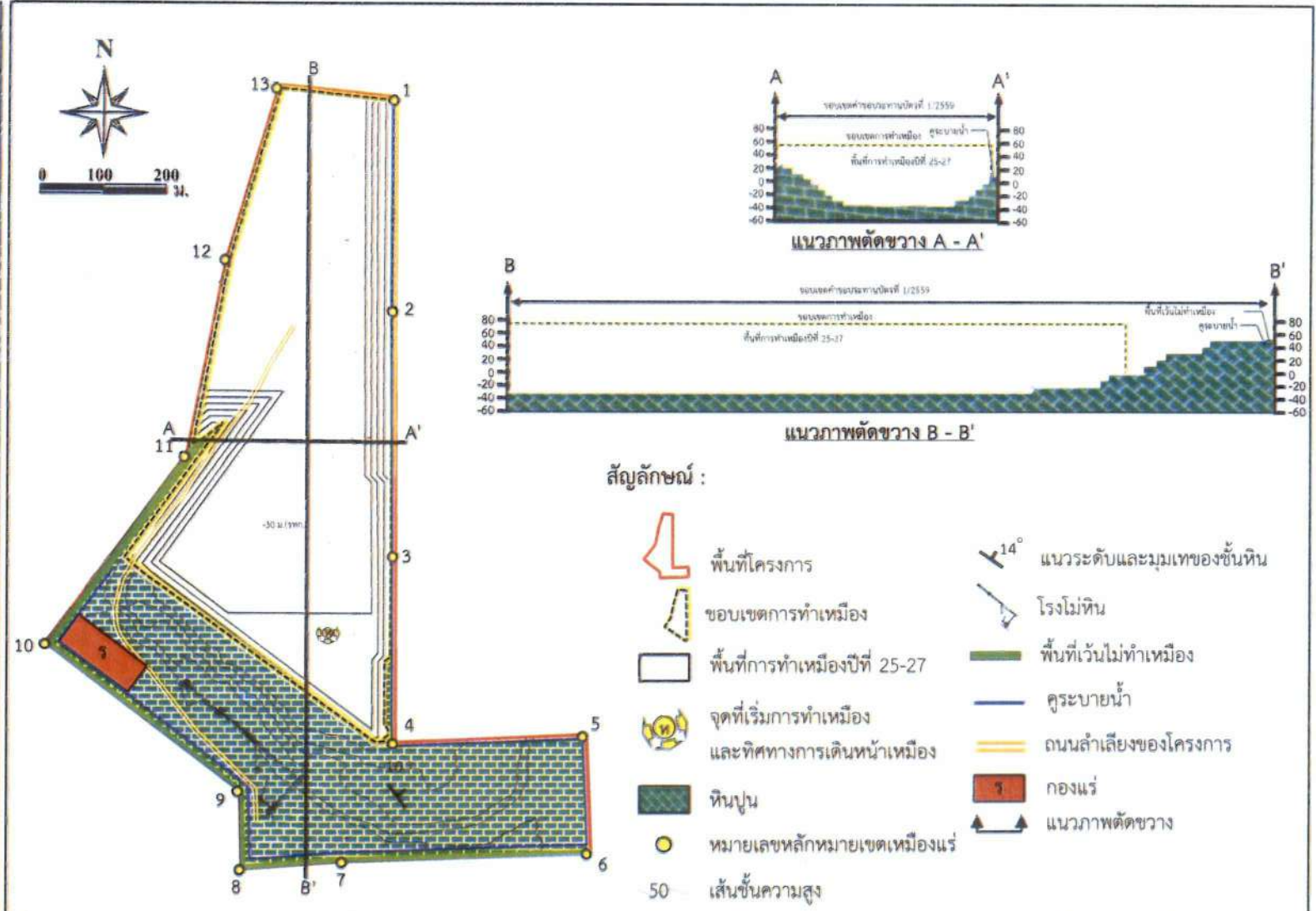

ที่มา : แผนผังโครงการทำเหมืองแร่ชนิดแร่หินอุตสาหกรรมชนิดหินปูน (เพื่ออุตสาหกรรมก่อสร้าง) คำขอประทานบัตรที่ 1/2559 ของบริษัท ปทุมวันพัฒนา จำกัด (2563)

รูปที่ 12 แสดงลักษณะหน้าเหมือง และภาพตัดขวางเมื่อสิ้นสุดการทำเหมืองช่วงที่ 11 (ปีที่ 25-27)

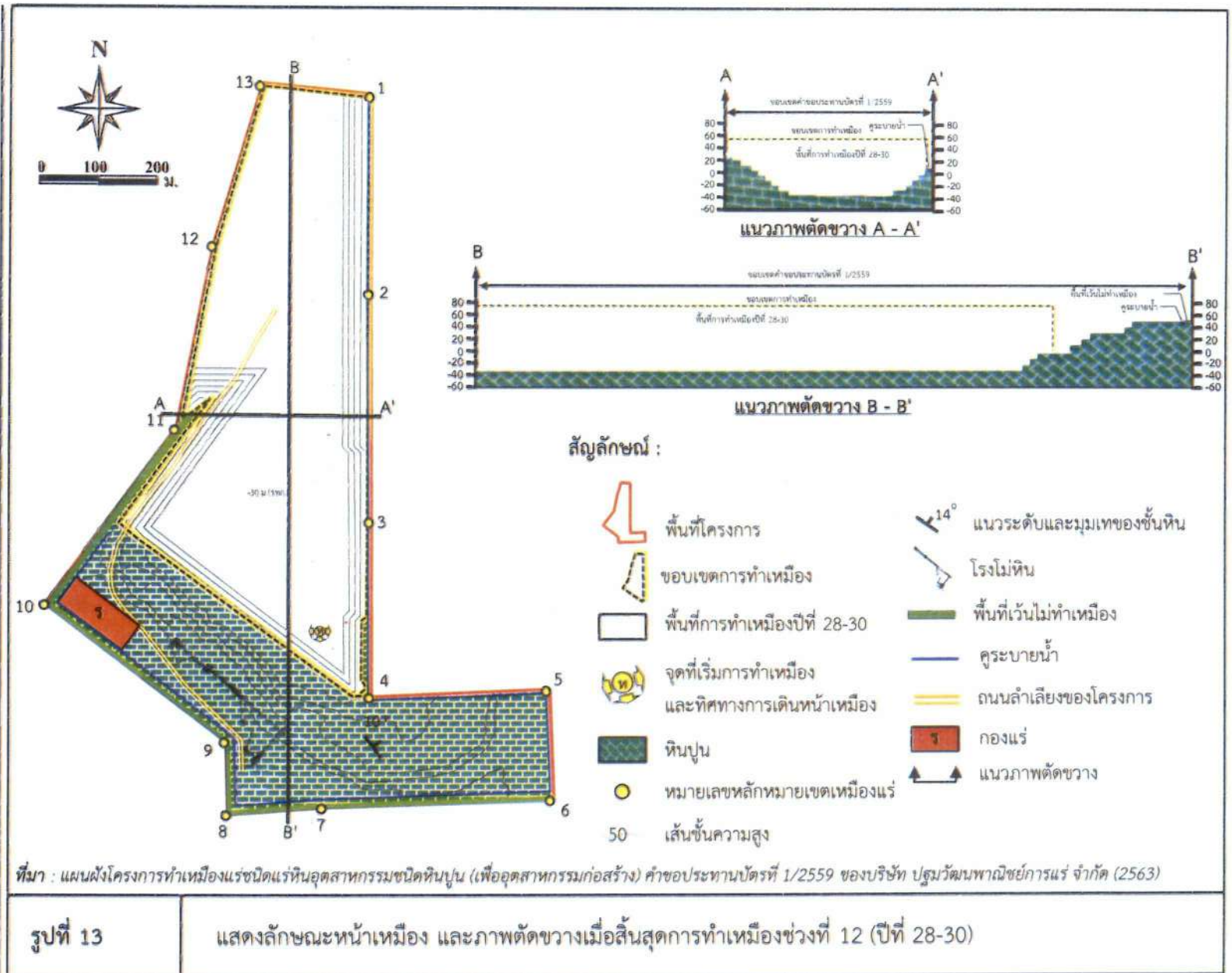



สัญลักษณ์

- พื้นที่โครงการ
- พื้นที่ประทานบัตรข้างเคียง
- พื้นที่คำขอประทานบัตรข้างเคียง
- แนวถนน
- ทางหลวงชนบทหมายเลข 3342
- ทิศทางขนส่งแร่
- ที่ตั้งโรงโม่

ตำแหน่งติดตั้งป้ายของโครงการ

- ตำแหน่งติดตั้งป้ายจำกัดความเร็ว
- ตำแหน่งติดตั้งป้ายเตือนการใช้วัดถูกระเบิดและจัดเจ้าหน้าที่ปิดกั้นเส้นทาง
- ตำแหน่งติดตั้งป้ายนโยบายด้านความปลอดภัยและนโยบายด้านสิ่งแวดล้อม
- ตำแหน่งติดตั้งป้ายแสดงรายละเอียดโครงการ
- ตำแหน่งป้ายผลการตรวจวัดคุณภาพสิ่งแวดล้อม
- ตำแหน่งติดตั้งป้ายมาตรการติดตามตรวจสอบผลกระทบสิ่งแวดล้อม
- ตำแหน่งติดตั้งป้ายให้รถบรรทุกหยุดให้
- รถบนเส้นทางหลักไปก่อน

ที่มา : กรมแผนที่ทหาร (2540) และบริษัท โกลบเทค จำกัด (2558)

รูปที่ 14

แสดงตำแหน่งติดตั้งป้ายต่างๆ ของโครงการ

ลงนาม

(นายระวี อารยวัฒน์)

กรรมการผู้จัดการ

บริษัท ปทุมวัฒนาพาณิชย์การ



ลงนาม

(นายกมล มณีโชติ)

บุคคลธรรมดาผู้มีสิทธิจัดทำรายงาน/กรรมการ

บริษัท เอ บี อี เอ็น เอ็นจิเนียริง คอนซัลแตนท์

รับรองจำนวนหน้า 43/82

ABEN
ENGINEERING
CONSULTANTS CO., LTD.

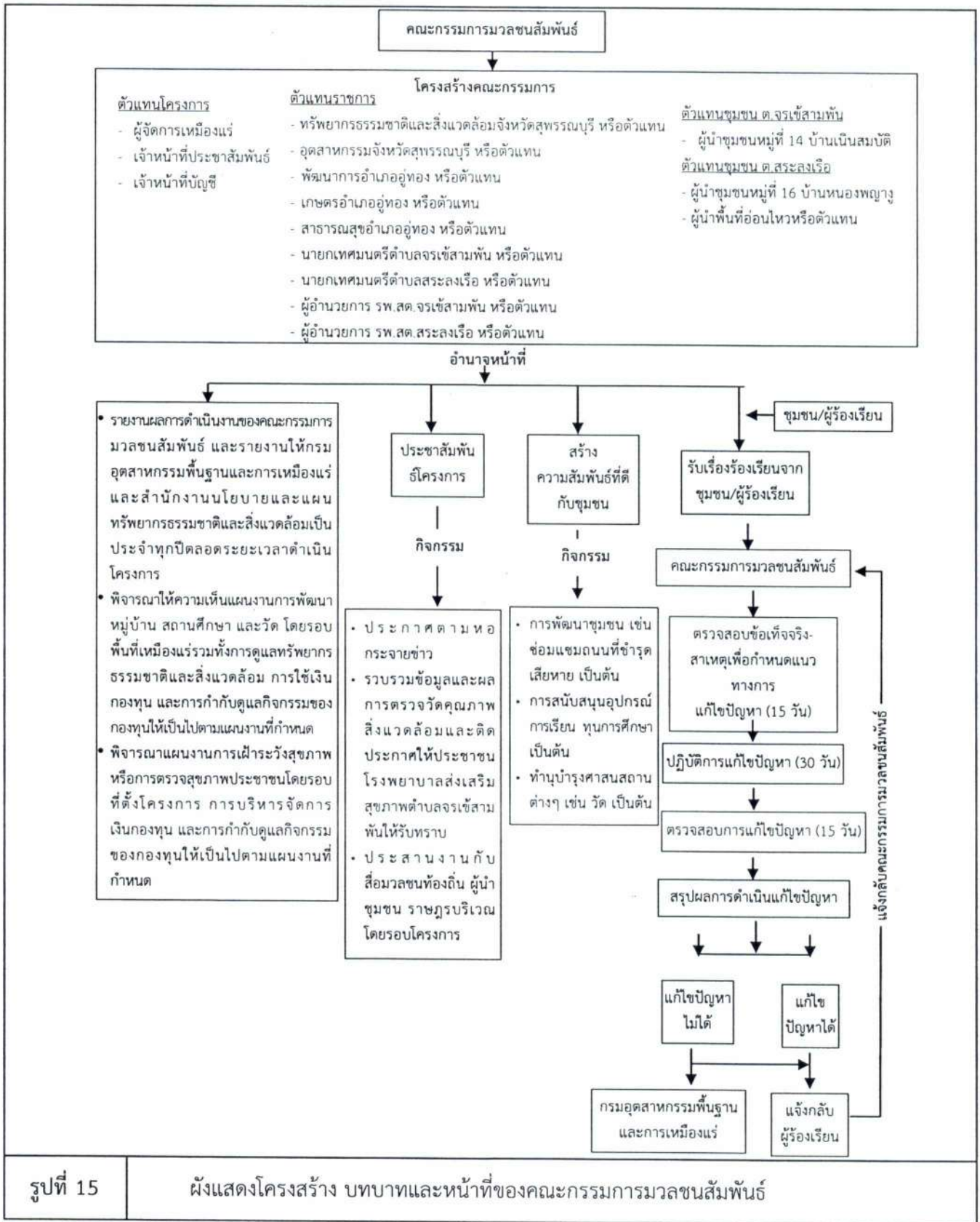

รูปที่ 15

ผังแสดงโครงสร้าง บทบาทและหน้าที่ของคณะกรรมการมวชนสัมพันธ์

ลงนาม.....

(นายระวี อารยวัฒน์)

กรรมการผู้จัดการ

บริษัท ปทุมวัฒนาพาณิชย์การ



ลงนาม.....

(นายกกล้า มณีโชติ)

บุคคลธรรมดาผู้มีสิทธิจัดทำรายงาน/กร

บริษัท เอ บี อี เอ็น เอ็นจิเนียริ่ง คอนซัล

รับรองจำนวนหน้า 44/82

ABEN
ENGINEERING
CONSULTANTS CO.,LTD.

ตารางที่ 2 สรุปมาตรการติดตามตรวจสอบผลกระทบสิ่งแวดล้อมของโครงการ

องค์ประกอบทางสิ่งแวดล้อม และคุณค่าต่างๆ	ดัชนี	สถานที่	ความถี่	ค่าใช้จ่าย (บาท/ปี)	ผู้รับผิดชอบ
1. คุณภาพอากาศ	- ความเข้มข้นของฝุ่นละอองแขวนลอย ทั้งหมดในบรรยากาศ (TSP) - ความเข้มข้นของฝุ่นละอองขนาดเล็ก เกิน (PM-10) - ความเร็วลมและทิศทางลม	คุณภาพอากาศ จำนวน 2 สถานี ได้แก่ (รูปที่ 16) - วัดเขาถ้ำเสือ - บ้านราษฎรหมู่ที่ 16 บ้านหนอง พญา	- ปีละ 2 ครั้ง สถานีละ 3 วันต่อเนื่อง (ช่วงเดือนกุมภาพันธ์-เมษายน และ เดือนกันยายน-พฤศจิกายน) ขณะ ดำเนินการตรวจวัดคุณภาพอากาศให้ บันทึกสภาพแวดล้อมขณะทำการ ตรวจวัด และมีการตรวจวัดความเร็ว และทิศทางลม จำนวน 1 สถานี	40,000	- บริษัท ปทุมวัฒน์ พาณิชย์การแร่ จำกัด
2. เสียง และความสั่นสะเทือน	- ระดับเสียงเฉลี่ย 24 ชั่วโมง - ระดับเสียงสูงสุด	จำนวน 2 สถานี ได้แก่ (รูปที่ 16) - วัดเขาถ้ำเสือ - บ้านราษฎรหมู่ที่ 16 บ้านหนอง พญา	- ปีละ 2 ครั้ง สถานีละ 3 วันต่อเนื่อง (เดือนกุมภาพันธ์-เมษายนและเดือน กันยายน-พฤศจิกายน) ของทุกปี ขณะ ดำเนินการตรวจวัดระดับเสียงให้บันทึก สภาพแวดล้อมขณะทำการตรวจ	30,000	- บริษัท ปทุมวัฒน์ พาณิชย์การแร่ จำกัด
	- ความสั่นสะเทือนจากการใช้วัตถุ ระเบิดของโครงการ	จำนวน 1 สถานี คือ ขอบแปลง ประตานบัตร (รูปที่ 16)	- ปีละ 2 ครั้ง (ช่วงเดือนกุมภาพันธ์- เมษายน และเดือนกันยายน- พฤศจิกายน) โดยทำการตรวจวัดขณะ ทำการระเบิด	10,000	- บริษัท ปทุมวัฒน์ พาณิชย์การแร่ จำกัด

ลงนาม.....

(นายระวี อารยวัฒน์เวช)

กรรมการผู้จัดการของบริษัท ปทุมวัฒน์พาณิชย์การแร่ จำกัด



ลงนาม.....

(นายกกล้า มณีโชติ)

บุคคลธรรมดาผู้มีสิทธิจัดทำรายงาน/กรรมการ

บริษัท เอ บี อี เอ็น เอ็นจิเนียริง คอนซัลตันท์ จำกัด

รับรองจำนวนหน้า 45/82



ตารางที่ 2 สรุปมาตรการติดตามตรวจสอบผลกระทบสิ่งแวดล้อมของโครงการ (ต่อ)

องค์ประกอบทางสิ่งแวดล้อม และคุณค่าต่างๆ	ดัชนี	สถานที่	ความถี่	ค่าใช้จ่าย (บาท/ปี)	ผู้รับผิดชอบ
3. คุณภาพน้ำผิวดิน	- ความเป็นกรดและด่าง (pH) - ปริมาณสารแขวนลอย (Suspended Solids) - ปริมาณสารทั้งหมดที่ละลายได้ (Total Dissolved Solids) - ความกระด้างทั้งหมด (Total Hardness) - ความขุ่น (Turbidity)	จำนวน 1 สถานี คือ บ่อเหมือง ของโครงการ (รูปที่ 16)	- ปีละ 2 ครั้ง (ช่วงเดือนกุมภาพันธ์- เมษายน และเดือนกันยายน-พฤศจิกายน)	15,000	- บริษัท ปทุมวัฒน์ พาณิชย์การแร่ จำกัด
4. คุณภาพน้ำใต้ดิน	- ความเป็นกรดและด่าง (pH) - ปริมาณสารทั้งหมดที่ละลายได้ (Total Dissolved Solids) - ความกระด้างทั้งหมด (Total Hardness) - ความขุ่น (Turbidity)	จำนวน 1 สถานี คือ บ่อบาดาล วัดเขาถ้ำเสือ (รูปที่ 16)	ปีละ 2 ครั้ง (ช่วงเดือนกุมภาพันธ์-เมษายน และเดือนกันยายน-พฤศจิกายน)	7,000	บริษัท ปทุมวัฒน์ พาณิชย์การแร่ จำกัด

ลงนาม.....

(นายระวี อารยวัฒน์เวช)

กรรมการผู้จัดการของบริษัท ปทุมวัฒน์พาณิชย์การแร่ จำกัด



ลงนาม.....

(นายกล้า มณีโชติ)

บุคคลธรรมดาผู้มีสิทธิจัดทำรายงาน/กรรมการผู้แทน

บริษัท เอ บี อี เอ็น เอ็นจิเนียริง คอนซัลแตนท์ส จำกัด



รับรองจำนวนหน้า 46/82

ตารางที่ 2 สรุปมาตรการติดตามตรวจสอบผลกระทบสิ่งแวดล้อมของโครงการ (ต่อ)

องค์ประกอบทางสิ่งแวดล้อม และคุณค่าต่างๆ	ดัชนี	สถานที่	ความถี่	ค่าใช้จ่าย (บาท/ปี)	ผู้รับผิดชอบ
5. คมนาคม	5.1 ตรวจสอบสภาพเส้นทางขนส่งแร่ รวมทั้ง ป้ายสัญญาณจราจร เพื่อให้อยู่ในสภาพใช้การ ได้อย่างมีประสิทธิภาพอยู่เสมอ ถ้าบริเวณ ใดชำรุดเสียหายต้องรีบซ่อมแซมทันที	- เส้นทางขนส่งแร่	- ดำเนินการทันทีหากบริเวณ ใดชำรุดเสียหาย	-	- บริษัท ปทุมวัฒน์ พาณิชย์การแร่ จำกัด
	5.2 ติดตามตรวจสอบชนิดและปริมาณ ยานพาหนะจำนวนอุบัติเหตุและสาเหตุของ อุบัติเหตุจากการขนส่งแร่ และระดับความ รุนแรง โดยบันทึกอย่างเป็นระบบเพื่อ เปรียบเทียบข้อมูลทุก 6 เดือน	- เส้นทางขนส่งแร่	- ทุกครั้งที่เกิดอุบัติเหตุ และ รายงานปีละ 2 ครั้ง (ช่วง เดือนกุมภาพันธ์-เมษายน และเดือนกันยายน- พฤศจิกายน)	-	- บริษัท ปทุมวัฒน์ พาณิชย์การแร่ จำกัด
6. เศรษฐกิจ-สังคม	6.1 สำรวจความคิดเห็นของผู้นำชุมชน ผู้นำ ในพื้นที่อ่อนไหว และประชาชนในรัศมี 3 กม. ในประเด็น เช่น - สภาพเศรษฐกิจ-สังคมและสุขภาพ และการวิเคราะห์การเปลี่ยนแปลง - ปัญหาและผลกระทบที่ได้รับจากการ	- ผู้นำชุมชน และประชาชนใน รัศมี 3 กม. ได้แก่ 1. หมู่ที่ 14 บ้านเนินสมบัติ ตำบลจรเข้มสามพัน 2. หมู่ที่ 16 บ้านหนองพญา ตำบลสระลงเรือ	- ปีละ 1 ครั้ง ตลอดอายุ ประทานบัตร ในช่วงเดือน กันยายน-พฤศจิกายน	50,000	- บริษัท ปทุมวัฒน์ พาณิชย์การแร่ จำกัด

ลงนาม.....

(นายระวี อารยวัฒน์เวช)

กรรมการผู้จัดการของบริษัท ปทุมวัฒน์พาณิชย์การแร่ จำกัด



ลงนาม.....

(นายกกล้า มณีโชติ)

บุคคลธรรมดาผู้มีสิทธิจัดทำรายงาน/กรรมการ

บริษัท เอ บี อี เอ็น เอ็นจิเนียริง คอนซัลแตนท์ จำกัด

รับรองจำนวนหน้า 47/82



ตารางที่ 2 สรุปมาตรการติดตามตรวจสอบผลกระทบสิ่งแวดล้อมของโครงการ (ต่อ)

องค์ประกอบทางสิ่งแวดล้อม และคุณค่าต่างๆ	ดัชนี	สถานที่	ความถี่	ค่าใช้จ่าย (บาท/ปี)	ผู้รับผิดชอบ
	<p>ดำเนินโครงการ</p> <ul style="list-style-type: none"> - ความวิตกกังวลเกี่ยวกับผลกระทบจากการทำเหมือง - ความคิดเห็นต่อโครงการ - ความต้องการของชุมชน - ข้อเสนอแนะที่มีต่อโครงการ 	<p>- ผู้นำในพื้นที่อ่อนไหวในพื้นที่ ได้แก่</p> <ol style="list-style-type: none"> 1. วัดเขาถ้ำเสือ 2. มหาวิทยาลัยเวสเทิร์น 3. สุสานสุชนิรันดร์ 			
	<p>6.2 ให้บันทึกสถิติเรื่องร้องเรียน และจัดทำสรุปสถิติเรื่องร้องเรียนที่เกิดจากโครงการ พร้อมการวิเคราะห์สาเหตุและวิธีการแก้ไข เพื่อใช้ประกอบในการจัดทำรายงานผลการปฏิบัติตามมาตรการป้องกันและแก้ไขผลกระทบสิ่งแวดล้อมและมาตรการติดตามตรวจสอบผลกระทบสิ่งแวดล้อม</p>	<p>- ผู้นำชุมชน และประชาชนในรัศมี 3 กม. ได้แก่</p> <ol style="list-style-type: none"> 1. หมู่ที่ 14 บ้านเนินสมบัติ ตำบลจรเข้มสามพัน 2. หมู่ที่ 16 บ้านหนองพญา ตำบลสระลงเรือ 	<p>- ทุกครั้งที่เกิดเรื่องร้องเรียน และรายงานปีละ 2 ครั้ง</p>	<p>- อยู่ในงบดำเนินการของโครงการ</p>	<p>- บริษัท ปทุมวัฒน์พาณิชย์การแร่ จำกัด</p>

ลงนาม.....

(นายระวี อารยวัฒน์เวช)

กรรมการผู้จัดการของบริษัท ปทุมวัฒน์พาณิชย์การแร่ จำกัด



ลงนาม.....

(นายกกล้า มณีโชติ)

บุคคลธรรมดาผู้มีสิทธิจัดทำรายงาน/กรรมการของบริษัท

บริษัท เอ บี อี เอ็น เอ็นจิเนียริง คอนซัลแตนท์ จำกัด

รับรองจำนวนหน้า 48/82



ตารางที่ 2 สรุปมาตรการติดตามตรวจสอบผลกระทบสิ่งแวดล้อมของโครงการ (ต่อ)

องค์ประกอบทางสิ่งแวดล้อม และคุณค่าต่างๆ	ดัชนี	สถานที่	ความถี่	ค่าใช้จ่าย (บาท/ปี)	ผู้รับผิดชอบ
7. สาธารณสุข อาชีวอนามัย และความปลอดภัย	<p>7.1 ให้มีการตรวจสอบสุขภาพของพนักงาน โดยแพทย์แผนปัจจุบัน ชั้นหนึ่งที่ได้รับใบอนุญาตประกอบวิชาชีพเวชกรรมด้าน อาชีวเวชศาสตร์ หรือที่ผ่านการอบรมด้านอาชีวเวชศาสตร์ โดยให้ตรวจสอบสุขภาพพนักงานเป็นประจำทุกปี ส่วนพนักงานที่ จะรับเข้ามาใหม่ให้ดำเนินการตรวจสอบสุขภาพหลังจากรับเข้า ทำงานภายใน 30 วัน โดยมีรายการตรวจดังนี้</p> <ul style="list-style-type: none"> - สุขภาพทั่วไป - สมรรถภาพการได้ยิน - สมรรถภาพปอด พร้อมการเอกซเรย์ปอด - โรคเกี่ยวกับระบบทางเดินหายใจ <p>ทั้งนี้หากผลการตรวจสอบสุขภาพผิดปกติให้โครงการส่งพนักงาน คนดังกล่าวเข้ารับการตรวจจากแพทย์อาชีวเวชศาสตร์โดย ละเอียด เพื่อหาสาเหตุและทำการรักษาฟื้นฟูเยียวยาต่อไป หากแพทย์วินิจฉัยว่าความผิดปกติมีสาเหตุมาจากการ ปฏิบัติงานให้สลับหน้าที่ไปปฏิบัติหน้าที่อื่นที่ไม่เป็นเหตุ</p>	- พนักงานของโครงการ	- ทุกครั้งหลังรับเข้าทำงาน ภายใน 30 วัน จากนั้นปี ละ 1 ครั้ง (ในช่วงเดือน กุมภาพันธ์-เมษายน)	50,000	- บริษัท ปทุมวัฒน์ พาณิชย์การแร่ จำกัด

ลงนาม.....

(นายระวี อารยวัฒน์เวช)

กรรมการผู้จัดการของบริษัท ปทุมวัฒน์พาณิชย์การแร่ จำกัด



ลงนาม.....

(นายกกล้า มณีโชติ)

บุคคลธรรมดาผู้มีสิทธิจัดทำรายงาน/กรรมการ

บริษัท เอ บี อี เอ็น เอ็นจิเนียริง คอนซัลแตนท์

รับรองจำนวนหน้า 49/82



ตารางที่ 2 สรุปมาตรการติดตามตรวจสอบผลกระทบสิ่งแวดล้อมของโครงการ (ต่อ)

องค์ประกอบทางสิ่งแวดล้อม และคุณค่าต่างๆ	ดัชนี	สถานที่	ความถี่	ค่าใช้จ่าย (บาท/ปี)	ผู้รับผิดชอบ
	เกี่ยวข้องกับโรค หรือความผิดปกติอื่น รวมทั้งจัดให้คนงานที่ไม่ มีส่วนเกี่ยวข้องกับแหล่งกำเนิดผลกระทบต่อสุขภาพด้านฝุ่น ละอองเสียง และอุบัติเหตุแยกส่วนจากบริเวณดังกล่าว				
	7.2 จัดมีการอบรมเพื่อให้ความรู้เกี่ยวกับความปลอดภัยในการ ทำงานและการใช้อุปกรณ์ป้องกันอันตราย ส่วนบุคคลและมี การทบทวนฝึกซ้อมอย่างสม่ำเสมอ	-พนักงานของโครงการ	-ปีละ 1 ครั้ง (ในช่วงเดือน กุมภาพันธ์-เมษายน)	-	-บริษัท ปทุมวัฒน์ พาณิชย์การแร่ จำกัด
	7.3 ให้บันทึกสถิติและสาเหตุของการเกิดอุบัติเหตุและการ ป้องกันและแก้ไขเพื่อใช้ประกอบในการจัดทำรายงานผลการ ปฏิบัติตามมาตรการป้องกันและแก้ไขผลกระทบสิ่งแวดล้อม และมาตรการติดตามตรวจสอบผลกระทบสิ่งแวดล้อม	-พนักงานของโครงการ	-ทุกครั้งที่เกิดอุบัติเหตุ และรายงานปีละ 2 ครั้ง ในช่วงเดือนกุมภาพันธ์- เมษายน จำนวน 1 ครั้ง และช่วงเดือนกันยายน- พฤศจิกายน จำนวน 1 ครั้ง	-	-บริษัท ปทุมวัฒน์ พาณิชย์การแร่ จำกัด

ลงนาม.....

(นายระวี อารยวัฒน์เวช)

กรรมการผู้จัดการของบริษัท ปทุมวัฒน์พาณิชย์การแร่ จำกัด



ลงนาม.....

(นายกล้า มณีโชติ)

บุคคลธรรมดาผู้มีสิทธิจัดทำรายงาน/กรรมการของบริษัท เอ บี อี เอ็น เอ็นจิเนียริง คอนซัลแตนท์ จำกัด

รับรองจำนวนหน้า 50/82



ตารางที่ 2 สรุปมาตรการติดตามตรวจสอบผลกระทบสิ่งแวดล้อมของโครงการ (ต่อ)

องค์ประกอบทางสิ่งแวดล้อม และคุณค่าต่างๆ	ดัชนี	สถานที่	ความถี่	ค่าใช้จ่าย (บาท/ปี)	ผู้รับผิดชอบ
8. การท่องเที่ยวและทัศนียภาพ	ให้ทำการปรับปรุงฟื้นฟูพื้นที่โครงการที่ ผ่านการทำเหมืองแร่แล้ว และพื้นที่สิ้นสุด การใช้ประโยชน์แล้วตามงานฟื้นฟูที่กำหนด ไว้ในแผนการฟื้นฟูพื้นที่จากการทำเหมืองแร่ ของโครงการ	- บริเวณพื้นที่โครงการ	- ปีละ 1 ครั้ง	- ตามประกาศคณะ กรรมการแร่ เรื่อง การวางหลักประกันการฟื้นฟูสภาพ พื้นที่การทำเหมืองและเยียวยาผู้ ได้รับผลกระทบจากการทำเหมือง พ.ศ.2562	- บริษัท ปทุมวัฒน์ พาณิชย์การแร่ จำกัด

ลงนาม.....

(นายระวี อารยวัฒน์เวช)

กรรมการผู้จัดการของบริษัท ปทุมวัฒน์พาณิชย์การแร่ จำกัด



ลงนาม.....

(นายกกล้า มณีโชติ)

บุคคลธรรมดาผู้มีสิทธิจัดทำรายงาน/กรรมการ
บริษัท เอ บี อี เอ็น เอ็นจิเนียริง คอนซัลแตนท์ จำกัด

รับรองจำนวนหน้า 51/82



เอกสารแนบ 2

สำเนาประธานบัตร



ประทานบัตร
เพื่อการทำเหมืองประเภทที่ ๒

ประทานบัตรเลขที่ ๒๘๓๒๖/๑๖๔๔๔

ออกให้แก่ บริษัท ปูนวัฒนาพาณิชยกรรม จำกัด อายุ ปี สัญชาติ ไทย

หมายเลขบัตรประจำตัวประชาชน/ ทะเบียนนิติบุคคลเลขที่ ๐๙๓๕๕๓๒๐๐๐๒๓๒

อยู่บ้านเลขที่/สำนักงานเลขที่ ๒๒ ตรอก/ซอย

ถนน มายังถนน หมู่ที่ ๓ ตำบล/แขวง วังตะกู

อำเภอ/เขต เมืองนครปฐม จังหวัด นครปฐม

เพื่อให้ทำเหมืองแร่ประเภทที่ ๒ ชนิดแร่ หินอุตสาหกรรมชนิดหินปูนเพื่ออุตสาหกรรมก่อสร้าง

ณ ตำบล จรเข้สามพัน อำเภอ อุทอง จังหวัด สุพรรณบุรี

มีอายุ ๓๐ ปี นับแต่วันที่ ๑๕ เดือน กรกฎาคม พ.ศ. ๒๕๖๔ ถึงวันที่ ๑๕ เดือน กรกฎาคม พ.ศ. ๒๕๙๔

จำนวนเนื้อที่ ๒๘๓ ไร่ ๑ งาน ๖๒ ตารางวา ตามแผนที่แนบท้ายประทานบัตรฉบับนี้

โดยมีเงื่อนไขสาระสำคัญที่กำหนดไว้ตามลำดับ ดังต่อไปนี้

(๑) แผนที่แนบท้ายประทานบัตร

แสดงไว้ในลำดับที่ ๒

(๒) เงื่อนไขการอนุญาตประทานบัตร

แสดงไว้ในลำดับที่ ๓

(๓) แผนผังโครงการทำเหมือง

แสดงไว้ในลำดับที่ ๔

(๔) มาตรการป้องกันและแก้ไขผลกระทบสิ่งแวดล้อม

แสดงไว้ในลำดับที่ ๕

(๕) บันทึกข้อตกลงการจ่ายผลประโยชน์พิเศษแก่รัฐ

แสดงไว้ในลำดับที่ ๖

(๖) บันทึกการต่ออายุประทานบัตร

แสดงไว้ในลำดับที่ ๗

(๗) บันทึกการโอนประทานบัตร

แสดงไว้ในลำดับที่ ๘

(๘) บันทึกการสวมสิทธิ

แสดงไว้ในลำดับที่ ๙

(๙) บันทึกการเปลี่ยนชื่อหรือสถานภาพ

แสดงไว้ในลำดับที่ ๑๐

(๑๐) บันทึกการเปลี่ยนแปลง กรณีขอเพิ่มเติมชนิดของแร่ที่จะทำเหมือง

วิธีการทำเหมือง แผนผังโครงการทำเหมือง เงื่อนไขเพิ่มเติม และ
ประเภทของการทำเหมือง

แสดงไว้ในลำดับที่ ๑๑

(๑๑) บันทึกการรับช่วงการทำเหมือง

แสดงไว้ในลำดับที่ ๑๒

(๑๒) บันทึกการเปลี่ยนแปลงการกินพื้นที่บางส่วน

แสดงไว้ในลำดับที่ ๑๓

(๑๓) แผนงานที่แสดงการเปลี่ยนแปลงเขตการกินพื้นที่บางส่วน

แสดงไว้ในลำดับที่ ๑๔

ออกให้ ณ วันที่ ๑๕ เดือน กรกฎาคม พ.ศ. ๒๕๖๔

เอกสารแนบ 3

ภาพประกอบมาตรการป้องกันและแก้ไขผลกระทบ
สิ่งแวดล้อม และมาตรการติดตามตรวจสอบ
คุณภาพสิ่งแวดล้อม

รูปที่ 1 กล่องรับเรื่องราวร้องทุกข์ความเดือดร้อน



รูปที่ 2 หน้าเหมืองปัจจุบันของโครงการ



รูปที่ 3 เส้นทางขนส่งแร่



รูปที่ 4 การฉีดพรมน้ำบริเวณเส้นทางขนส่งแร่



รูปที่ 5 ป้ายจำกัดความเร็ว



รูปที่ 6 แนวต้นไม้โดยรอบพื้นที่โครงการ



รูปที่ 7 ป้ายเตือนเวลาระเบิด และสัญญาณแจ้งเตือน



ป้ายเตือนเวลาระเบิด



สัญญาณแจ้งเตือน

รูปที่ 8 บ่อรองรับน้ำ



รูปที่ 9 คูระบายน้ำ



รูปที่ 10 คั่นทำนบดิน



รูปที่ 11 ป้ายแสดงข้อมูลและขอบเขตพื้นที่โครงการ



รูปที่ 12 จุดขังน้ำหนักรถบรรทุก



รูปที่ 13 ประชาสัมพันธ์ผลการปฏิบัติตามมาตรการติดตามตรวจสอบผลกระทบสิ่งแวดล้อม



ภายในพื้นที่โครงการ



บริเวณบ้านผู้ใหญ่บ้าน หมู่ 14



บริเวณบ้านผู้ใหญ่บ้าน หมู่ 16

รูปที่ 14 ป้ายนโยบายด้านความปลอดภัยและสิ่งแวดล้อม

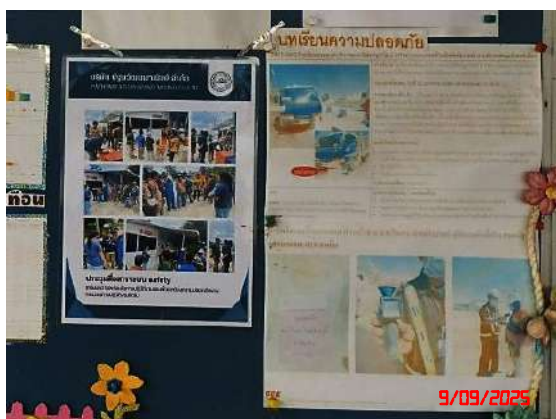

รูปที่ 15 อุปกรณ์ป้องกันอันตรายส่วนบุคคล อุปกรณ์ดับเพลิง และจุดรวมพล



อุปกรณ์ป้องกันอันตรายส่วนบุคคล



อุปกรณ์ดับเพลิง



ป้ายกิจกรรมอบรมการใช้ถังดับเพลิง



จุดรวมพล

รูปที่ 16 อุปกรณ์ปฐมพยาบาลเบื้องต้น



รูปที่ 17 แนวต้นไม้บริเวณพื้นที่เว้นการทำเหมือง



รูปที่ 18 การตรวจวัดคุณภาพอากาศ ระหว่างวันที่ 9-12 กันยายน 2568



วัดเขาลำเลี่



บ้านราษฎร์หมู่ที่ 16 บ้านหนองพญา

รูปที่ 19 การตรวจวัดความเร็วและทิศทางลม ระหว่างวันที่ 9-12 กันยายน 2568



บ้านราษฎร์หมู่ที่ 16 บ้านหนองพญา

รูปที่ 20 การตรวจวัดระดับเสียง ระหว่างวันที่ 9-12 กันยายน 2568



วัดเขาลำเลี่



บ้านราษฎร์หมู่ที่ 16 บ้านหนองพญา

รูปที่ 21 การตรวจวัดค่าความสั่นสะเทือน เมื่อวันที่ 9 กันยายน 2568



ขอบแปลงประทานบัตร

รูปที่ 22 การเก็บตัวอย่างน้ำผิวดิน เมื่อวันที่ 12 กันยายน 2568



บ่อเหมืองของโครงการ

รูปที่ 23 การเก็บตัวอย่างน้ำใต้ดิน เมื่อวันที่ 12 กันยายน 2568



บ่อบาดาลวัดเขาถ้ำเสือ

เอกสารแนบ 4

รายงานแผนและผลการดำเนินงาน
ด้านการฟื้นฟูพื้นที่ทำเหมือง

รายงานแผนและผลการดำเนินงานด้านการฟื้นฟูพื้นที่ทำเหมือง

ประจำปี 2567

โครงการทำเหมืองหินอุตสาหกรรมชนิดหินปูนเพื่ออุตสาหกรรมก่อสร้าง

ประทานบัตรเลขที่ 28326/16444



บริษัท ปฐมวัฒนพานิชย์การแร่ จำกัด

ตำบลจระเข้มะพัน อำเภออุ้มทอง จังหวัดสุพรรณบุรี

เสนอต่อ

กรมอุตสาหกรรมพื้นฐานและการเหมืองแร่ และ

สำนักงานนโยบายและแผนทรัพยากรธรรมชาติและสิ่งแวดล้อม



สำเนา

บริษัท ไมน์ เอ็นจิเนียริง คอนซัลแตนท์ จำกัด
MINE ENGINEERING CONSULTANT CO., LTD.



จดหมายนำส่งรายงานแผนและผลการดำเนินงานด้านการฟื้นฟูพื้นที่ทำเหมือง

MEC 455-68

19 มิ.ย. 2568

เรื่อง ส่งรายงานแผนและผลการดำเนินงานด้านการฟื้นฟูพื้นที่ทำเหมือง โครงการทำเหมืองหินอุตสาหกรรมชนิดหินปูน เพื่ออุตสาหกรรมก่อสร้าง ประทานบัตรที่ 28326/16444 ของบริษัท ปทุมวัฒนาพาณิชย์การแร่ จำกัด ตั้งอยู่ที่ ตำบลจรเข้มสามพัน อำเภอกู่ทอง จังหวัดสุพรรณบุรี

เรียน อธิบดีกรมอุตสาหกรรมพื้นฐานและการเหมืองแร่

สิ่งที่ส่งมาด้วย รายงานแผนและผลการดำเนินงานด้านการฟื้นฟูพื้นที่ทำเหมือง ประจำปี 2567 จำนวน 1 เล่ม

ตามที่ บริษัท ปทุมวัฒนาพาณิชย์การแร่ จำกัด ได้มอบอำนาจให้ บริษัท ไมน์ เอ็นจิเนียริง คอนซัลแตนท์ จำกัด จัดส่งรายงานแผนและผลการดำเนินงานด้านการฟื้นฟูพื้นที่ทำเหมือง โครงการทำเหมืองหินอุตสาหกรรมชนิดหินปูน เพื่ออุตสาหกรรมก่อสร้าง ประทานบัตรที่ 28326/16444 ของบริษัท ปทุมวัฒนาพาณิชย์การแร่ จำกัด ตั้งอยู่ที่ ตำบลจรเข้มสามพัน อำเภอกู่ทอง จังหวัดสุพรรณบุรี ตามข้อกำหนดในพระราชบัญญัติส่งเสริมและรักษาคุณภาพสิ่งแวดล้อมแห่งชาติ (ฉบับที่ 2) พ.ศ. 2561 เสนอต่อหน่วยงานราชการที่เกี่ยวข้อง

บัดนี้ ผู้จัดทำรายงานฯ ได้จัดทำรายงานแล้วเสร็จ จึงขอส่งรายงานฯ จำนวน 1 เล่ม ดังสิ่งที่ส่งมาด้วยพร้อมนี้ได้นำเสนอรายงานฯ ต่อสำนักงานอุตสาหกรรมพื้นฐานและการเหมืองแร่ เขต 7 ราชบุรี เรียบร้อยแล้ว

จึงเรียนมาเพื่อโปรดพิจารณา

ขอแสดงความนับถือ



กรรมการผู้จัดการ
บริษัท ไมน์ เอ็นจิเนียริง คอนซัลแตนท์ จำกัด



รายงานแผนและผลการดำเนินงานด้านการฟื้นฟูพื้นที่ทำเหมือง

เสนอต่อกรมอุตสาหกรรมพื้นฐานและการเหมืองแร่ และ

สำนักงานนโยบายและแผนทรัพยากรธรรมชาติและสิ่งแวดล้อม

รายงานประจำปี 2567

1. ข้อมูลประธานบัตร

ชื่อประธานบัตร.....บริษัท ปทุมวัฒน์พาณิชย์การแร่ จำกัด.....

ชื่อผู้รับช่วงการทำเหมือง.....

หมายเลขประธานบัตร.....28326/16444.....หมายเลขคำขอประธานบัตรเดิม.....

ที่ตั้ง.....ตำบลจรเข้สามพัน.....อำเภอ.....อุททอง.....จังหวัด.....สุพรรณบุรี.....

ชนิดแร่.....หินอุตสาหกรรมชนิดหินปูน.....วิธีการทำเหมือง.....เปิด.....

อายุประธานบัตร.....30.....ปี เริ่มตั้งแต่.....15 กรกฎาคม 2564.....วันสิ้นอายุ.... 14 กรกฎาคม 2594.....

เนื้อที่ประธานบัตรทั้งหมด.....283-1-62.....ไร่ โดยกรรมสิทธิ์ที่ดินมีดังนี้

☐ ที่กรรมสิทธิ์ (ระบุประเภท เช่น โฉนด, นส.3ก, นส.3 ฯลฯ).....ไร่

☒ ที่รัฐ (ระบุประเภท เช่น ป่าสงวน, สปก.).....ป่าสงวน 283-1-62.....ไร่

☐ อื่น ๆ (ระบุ).....ไร่

2. ข้อมูลการทำเหมืองปัจจุบัน

สภาพปัจจุบัน ☒ เปิดการทำเหมือง ☐ หยุดการทำเหมือง

พื้นที่ที่ใช้ในการทำเหมืองและกิจกรรมเกี่ยวเนื่องทั้งหมดในปัจจุบันประมาณ.....ไร่

จำนวนหน้าเหมือง/บ่อเหมืองปัจจุบัน.....1.....แห่ง

ขนาด (ระบุขนาดแต่ละแห่งตามลำดับ).....

พื้นที่เก็บกองเปลือกหินและเศษหิน.....1.....แห่ง

ขนาด (ระบุขนาดแต่ละแห่งตามลำดับ).....ไร่

พื้นที่โรงเต่งแร่/สำนักงาน/บ้านพัก ฯลฯ รวม.....ไร่

จำนวนขุมเหมืองที่ไม่ใช้ทำเหมืองแล้ว.....แห่ง ขนาด.....ไร่ ลึก.....เมตร

พื้นที่ที่ผ่านการทำเหมืองแล้ว.....ไร่ พื้นที่ที่ทำการฟื้นฟูแล้ว.....ไร่

3. รูปแบบการใช้ประโยชน์ที่ดินภายหลังสิ้นสุดการทำเหมือง (พร้อมแนบแผนผังการฟื้นฟูพื้นที่ในภาพรวม ซึ่งสอดคล้องกับแผนผังโครงการทำเหมือง โดยส่งเฉพาะครั้งแรกของการรายงาน และทุกครั้งที่มีการเปลี่ยนแปลงรูปแบบการใช้พื้นที่สุดท้าย) รายละเอียดดังรูปที่ 3

☒ พัฒนาเป็นแหล่งน้ำสาธารณะ

☐ พัฒนาเป็นทุ่งหญ้าธรรมชาติ/ทุ่งหญ้าเลี้ยงสัตว์

☐ พัฒนาเป็นพื้นที่เกษตรกรรม

☒ ปลูกร้างสวนป่า

อื่น ๆ (ระบุ).....

4. ผลการดำเนินการในช่วง 3 ปีที่ผ่านมา (พร้อมแนบแผนผังแสดงพื้นที่ดำเนินการปรับปรุงและฟื้นฟูสภาพพื้นที่ที่ใช้ทำเหมือง และภาพถ่ายการดำเนินงาน)

☒ การปรับสภาพและฟื้นฟูที่บริเวณหน้าเหมือง

จำนวน.....แห่ง เนื้อที่.....ไร่

วิธีดำเนินการ.....

☐ การปรับสภาพและฟื้นฟูกองเก็บเปลือกดินและเศษหิน

จำนวน.....แห่ง เนื้อที่.....ไร่

วิธีดำเนินการ.....

☐ การปรับสภาพและฟื้นฟูขุมเหมืองที่ไม่ได้ใช้ในการทำเหมืองแล้ว

จำนวน.....แห่ง ขนาด (กxยxล).....เมตร

วิธีดำเนินการ.....

☒ การปรับสภาพและฟื้นฟูระบบป้องกันการชะล้างตะกอนดินจากบริเวณหน้าเหมือง ที่เก็บกองเปลือกดิน/เศษหิน และบริเวณอื่น ๆ อาทิเช่น คันทำนบดินและกู่ระบายน้ำ และบ่อดักตะกอน เป็นต้น

จำนวน.....1.....แห่ง

วิธีดำเนินการ.....ชุดลอกคูระบายน้ำที่มีเศษดินทับถม และซ่อมแซมคันทำนบดิน.....

▢ การปลูกต้นไม้ระหว่างพื้นที่ว่างทั่วไปในเขตพื้นที่ประทานบัตร รวมเนื้อที่.....ไร่

วิธีดำเนินการ

▢ การปรับสภาพและฟื้นฟูพื้นที่บริเวณโรงแต่งแร่/โรงโม่หิน เนื้อที่.....ไร่

วิธีดำเนินการ.....

▢ การปรับสภาพและฟื้นฟูบริเวณสำนักงาน/บ้านพัก เนื้อที่.....ไร่

วิธีดำเนินการ

งบประมาณดำเนินงานทั้งหมดโดยประมาณ.....บาท

5. แผนการดำเนินงานในช่วง 3 ปีข้างหน้า

5.1 แผนการดำเนินงานที่จะจัดทำในช่วง 3 ปีข้างหน้า (พร้อมแนบแผนผังแสดงตำแหน่งที่จะดำเนินการใน 3 ปีข้างหน้า)

▢ การปรับสภาพและฟื้นฟูพื้นที่บริเวณหน้าเหมือง

จำนวน.....แห่ง เนื้อที่.....ไร่

วิธีดำเนินการ(ให้อธิบายลักษณะของหน้าเหมือง, ความปลอดภัย).....

▢ การปรับสภาพและฟื้นฟูกองเก็บเปลือกหินและเศษหิน

จำนวน.....แห่ง เนื้อที่.....ไร่

วิธีดำเนินการ.....

▢ การปรับสภาพและฟื้นฟูชุมชนเหมืองที่ไม่ใช้ในการทำเหมืองแล้ว

จำนวน.....แห่ง ขนาด (กxยxล).....เมตร

วิธีดำเนินการ.....

▢ การปรับสภาพและฟื้นฟูระบบป้องกันการชะล้างตะกอนดินจากบริเวณหน้าเหมือง ที่เก็บกองเปลือกหิน/เศษหิน และบริเวณอื่น ๆ อาทิเช่น คันทำนบดินและคูระบายน้ำ และบ่อคัดตะกอน เป็นต้น

จำนวน.....แห่ง ขนาด (กxยxล).....เมตร

วิธีดำเนินการ.....

- ☒ การปลูกต้นไม้ระหว่างพื้นที่ว่างทั่วไปในเขตพื้นที่ประทานบัตร รวมเนื้อที่..... 2ไร่
 วิธีดำเนินการ.....ปลูกต้นไม้บริเวณที่ว่าง โดยใช้พืชโตไวและพื้นท้องถิ่น.....
- ☐ การปรับสภาพและฟื้นฟูพื้นที่บริเวณโรงแต่งแร่/โรงโม่หิน เนื้อที่.....ไร่
 วิธีดำเนินการ
- ☒ การปรับสภาพและฟื้นฟูบริเวณสำนักงาน/บ้านพัก เนื้อที่..... 0.5ไร่
 วิธีดำเนินการ.....ปลูกต้นไม้บริเวณที่ว่าง โดยใช้พืชโตไวและพื้นท้องถิ่น.....

5.2 การจัดเตรียมงบประมาณ

งบประมาณสำหรับดำเนินงานตามแผนงาน.....50,000.....บาท

งบประมาณสำหรับการบำรุงรักษาพื้นที่ที่ฟื้นฟูแล้ว.....50,000.....บาท

ปัญหาและอุปสรรคที่ต้องการความช่วยเหลือ/สนับสนุนจากกรมอุตสาหกรรมพื้นฐานและการเหมืองแร่ และหรือส่วนราชการอื่น ๆ.....

วิธีดำเนินการ.....

.....

.....

(ลงชื่อ)

(.....

ตำแหน่ง.....ผู้จัดทำรายงาน

รับรองข้อมูลถูกต้องและเห็นชอบกับแผนการดำเนินการ

(ลงชื่อ)..

ตำแหน่งวิศวกรเหมืองแร่



รูปภาพต้นไม้ที่ปลูกตามแนวประธานบัตร ตำแหน่งที่ 1



รูปภาพต้นไม้ที่ปลูกตามแนวประธานบัตร ตำแหน่งที่ 2

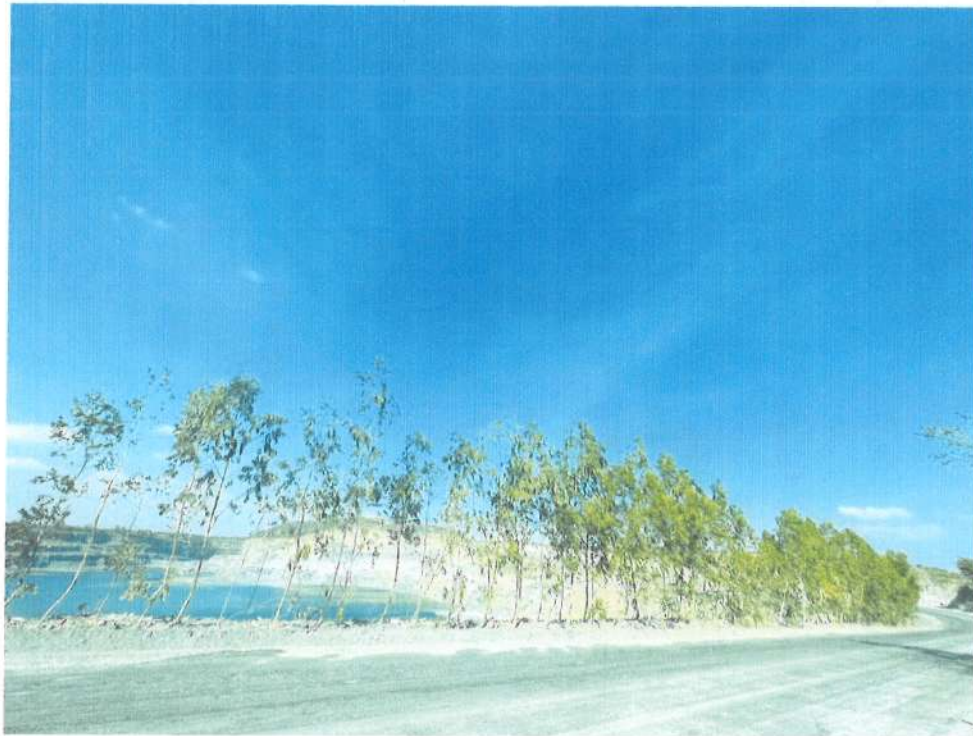

รูปภาพต้นไม้ที่ปลูกตามแนวประธานบัตร ตำแหน่งที่ 3

ตำแหน่งพื้นที่ทำการฟื้นฟูภายในแปลงประทานบัตร เลขที่ 28326/16444

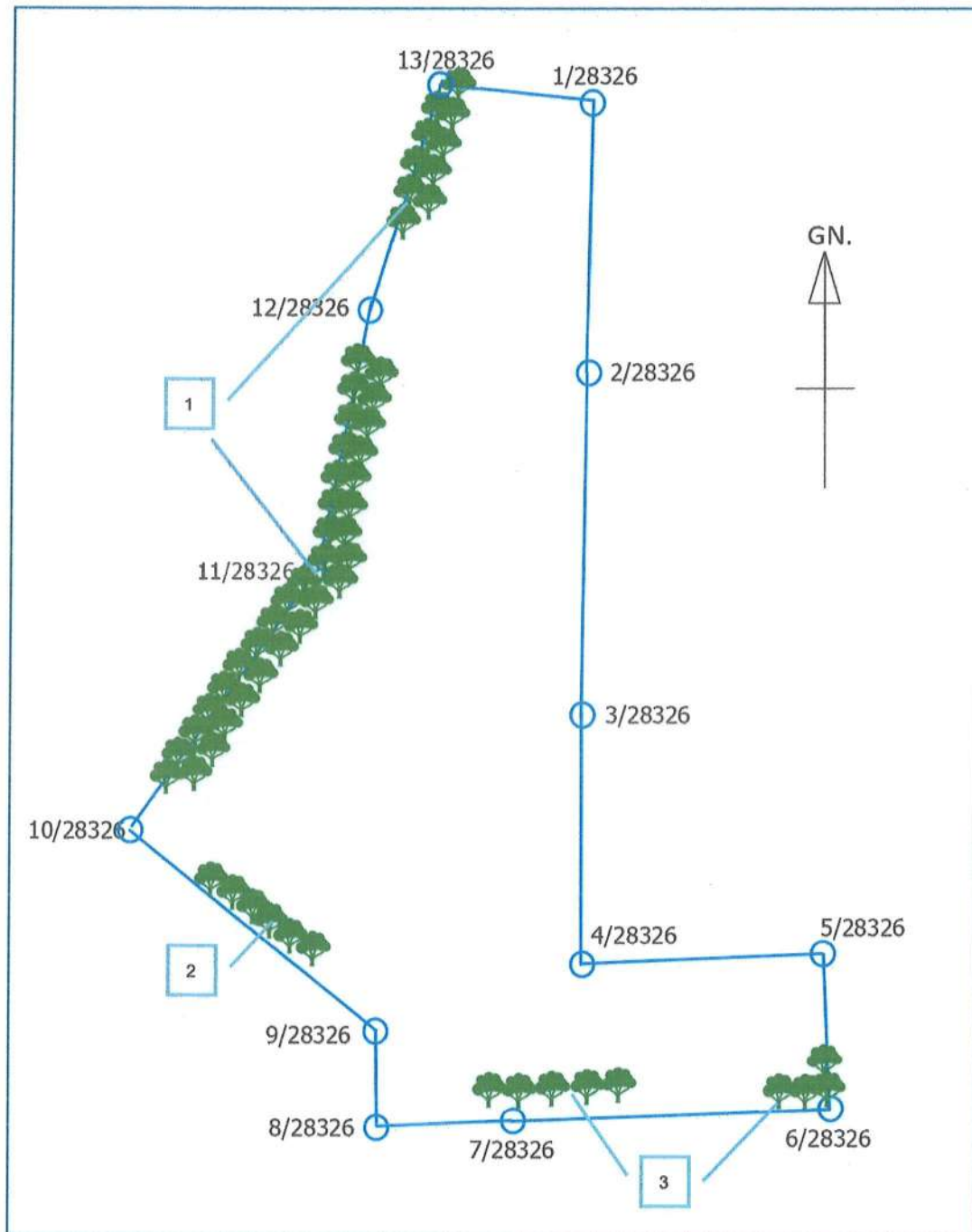

เอกสารแนบ 5

เอกสารการวางหลักประกันการฟื้นฟูสภาพพื้นที่การทำเหมือง
และเยียวยาผู้ได้รับผลกระทบจากการทำเหมืองแร่



หนังสือค้ำประกันเลขที่ 02520211000137

วันที่ 6 สิงหาคม 2564

ข้าพเจ้า ธนาคารกรุงเทพ จำกัด (มหาชน) ที่ตั้งสำนักงาน 333 ถนนสีลม แขวงสีลม เขตบางรัก กรุงเทพมหานคร โดย..... ผู้มีอำนาจลงนามผูกพันธนาคาร

ขอทำหนังสือค้ำประกันฉบับนี้ไว้ต่อ กรมอุตสาหกรรมพื้นฐานและการเหมืองแร่ ดังมีข้อความต่อไปนี้

ข้อ 1 ตามที่..... บริษัท ปทุมวัฒน์พาณิชย์การแร่ จำกัด
ได้รับอนุญาตประทานบัตร และเป็นผู้ถือประทานบัตรที่..... 28326/16444

วันอนุญาต..... 15 กรกฎาคม 2564..... รวม..... 1..... แปลง เหมืองประเภทที่..... 2.....

ซึ่งตามประกาศคณะกรรมการแร่ เรื่อง การวางหลักประกันการฟื้นฟูสภาพพื้นที่การทำเหมืองและเยียวยาผู้ได้รับผลกระทบจากการทำเหมือง พ.ศ.2562 จะต้องวางหลักประกันสำหรับการฟื้นฟูสภาพพื้นที่การทำเหมืองตลอดอายุโครงการตามแผนการฟื้นฟูสภาพพื้นที่การทำเหมืองในมาตรการป้องกันและแก้ไขผลกระทบสิ่งแวดล้อมที่กำหนดไว้ในรายงานการประเมินผลกระทบสิ่งแวดล้อมของแต่ละโครงการ รวมถึงวงเงินสำหรับการเยียวยาผู้ได้รับผลกระทบจากการทำเหมืองของแต่ละโครงการตามนัย (3.1) (3.2) แห่งประกาศคณะกรรมการแร่ดังกล่าว ต่อกรมอุตสาหกรรมพื้นฐานและการเหมืองแร่ วงดแรกร้อยละสามสิบ ของวงเงินหลักประกันก่อนได้รับอนุญาตให้เปิดการทำเหมืองทั้งหมด เป็นเงิน..... -956,820.00-บาท(เก้าแสนห้าหมื่นหกพันแปดร้อยยี่สิบบาทถ้วน)

ข้าพเจ้ายินยอมผูกพันตนโดยไม่มีเงื่อนไขที่จะค้ำประกัน..... บริษัท ปทุมวัฒน์พาณิชย์การแร่ จำกัด
ต่อกรมอุตสาหกรรมพื้นฐานและการเหมืองแร่ เป็นเงินไม่เกิน..... -956,820.00- บาท

(เก้าแสนห้าหมื่นหกพันแปดร้อยยี่สิบบาทถ้วน) ในกรณีที่ บริษัท ปทุมวัฒน์พาณิชย์การแร่ จำกัด

ไม่ได้ปฏิบัติตามภาระหน้าที่ใดๆ หรือปฏิบัติผิดเงื่อนไขข้อใดข้อหนึ่งตามประกาศคณะกรรมการแร่ เรื่อง การวางหลักประกันการฟื้นฟูสภาพพื้นที่การทำเหมืองและเยียวยาผู้ได้รับผลกระทบจากการทำเหมือง พ.ศ.2562 ซึ่งกรมอุตสาหกรรมพื้นฐานและการเหมืองแร่มีสิทธิปรับเงินหรือเรียกชดเชยค่าเสียหายจาก..... บริษัท ปทุมวัฒน์พาณิชย์การแร่ จำกัด ได้แล้ว ข้าพเจ้ายอมชำระเงินแทนให้ทันที โดยไม่จำเป็นต้องเรียกร้องให้..... บริษัท ปทุมวัฒน์พาณิชย์การแร่ จำกัด..... ชำระหนี้ก่อน

ข้อ 2 หนังสือค้ำประกันนี้มีผลใช้บังคับตั้งแต่วันที่..... 6 สิงหาคม 2564..... เป็นต้นไปจนกว่าหนังสือค้ำประกันของธนาคารจะหมดภาระผูกพัน และข้าพเจ้าจะไม่เพิกถอนการค้ำประกันภายในระยะที่กำหนดให้

ข้อ 3 หากกรมอุตสาหกรรมพื้นฐานและการเหมืองแร่ ยินยอมให้ผิด หรือผ่อนเวลา หรือยินยอมให้..... บริษัท ปทุมวัฒน์พาณิชย์การแร่ จำกัด..... ปฏิบัติผิดแผกไปจากเงื่อนไขใดๆ ในประกาศคณะกรรมการแร่ ให้ถือว่าข้าพเจ้าได้ยินยอมในกรณีนั้นๆ ด้วย

ข้าพเจ้าได้ลงนามไว้ต่อหน้าพยานเป็นสำคัญ

ลงชื่อ.....

.....ผู้ค้ำประกัน

ลงชื่อ.....

.....พยาน ลงชื่อ.....

.....พยาน

DLGPB

เอกสารแนบ 6

กรรมธรรม์ประกันภัยความรับผิดชอบชีวิต ร่างกาย
ทรัพย์สินของบุคคลภายนอก



บริษัท บางกอกสหประกันภัย จำกัด (มหาชน)

BANGKOK UNION INSURANCE PUBLIC COMPANY LIMITED

ต้นฉบับ

175-177 อาคารบางกอกสหประกันภัย ถนนสุรวงศ์ เขตบางรัก กรุงเทพฯ 10500 โทร. 0-2233-6920, 0-2238-4111 โทรสาร 0-2237-1856

175-177 Bangkok Union Insurance Bldg., Surawongse Rd., Bangrak, Bangkok 10500 Tel. 0-2233-6920, 0-2238-4111 Fax. 0-2237-1856

ต่ออายุ Renewal <input checked="" type="checkbox"/>	ประกันภัยใหม่ New Business <input type="checkbox"/>	ตารางกรมธรรม์ประกันภัย THE SCHEDULE	
รหัสบริษัท : Company Code : BUN	การประกันภัยความรับผิดตามกฎหมายต่อบุคคลภายนอก (สำหรับการทำเหมืองแร่) (PUBLIC LIABILITY INSURANCE (FOR MINE))		กรมธรรม์ประกันภัยเลขที่ : 2508640024 Policy No. :
1. ชื่อผู้เอาประกันภัย: ที่อยู่ (Name of Insured: Address) บริษัท ปทุมวัฒนาพาณิชย์การแร่ จำกัด			
2. ลักษณะกิจการหรือธุรกิจ การทำเหมืองแร่ (The Business) <input checked="" type="checkbox"/> ประเภท 2 (Type 2) <input type="checkbox"/> ประเภท 3 (Type 3)			
3. สถานที่ประกอบการที่เอาประกันภัย : ตามรายการแนบ Insured Premises :			
4. อาณาเขตคุ้มครอง Coverage Territory		ตามรายการแนบ	เขตอำนาจศาลที่คุ้มครอง : ประเทศไทย Jurisdiction :
5. ระยะเวลาประกันภัย 365 วัน เริ่มต้นวันที่ 13 สิงหาคม 2568 เวลา 16:30 น. สิ้นสุดวันที่ 13 สิงหาคม 2569 เวลา 16:30 น. Period of Insurance From At hours To At hours			
6. ขอบเขตของการเสี่ยงภัย Description of Risk คุ้มครองความรับผิดตามกฎหมายซึ่งเกิดขึ้นจากการประกอบธุรกิจ และเกิดขึ้นภายในหรือมีสาเหตุจากการใช้สถานที่ประกอบการที่เอาประกันภัย (Legal liability arising from the Business and happening within or caused by the Insured Premises.)			
7. จำนวนเงินจำกัดความรับผิด (Limit of Liability): <input checked="" type="checkbox"/> ประเภท 2 (Type 2) 5,000,000.00 บาทต่อครั้ง <input type="checkbox"/> ประเภท 3 (Type 3) - บาทต่อครั้ง			
8. ความรับผิดส่วนแรกที่ผู้เอาประกันภัยต้องรับผิดชอบ (ถ้ามี): ตามรายการแนบ บาท Deductible to be borne by the Insured for each accident : Baht			
9. เบี้ยประกันภัยขั้นต้นคำนวณจาก ประมาณ บาท The first premium Calculated From Estimated at The amount of Baht			
10. เบี้ยประกันภัย 10,500.00 บาท อากรแสตมป์ 42.00 บาท ภาษีมูลค่าเพิ่ม 737.94 บาท รวม 11,279.94 บาท Premium Baht Stamp Duty (ชำระอากรแล้ว) Baht VAT Baht Total Baht			
11. เอกสารแนบท้ายของกรมธรรม์ประกันภัย (Attached endorsements) : ตามรายการแนบ			
<input type="checkbox"/> ประกันภัยตรง <input type="checkbox"/> ตัวแทนประกันภัย <input checked="" type="checkbox"/> นายหน้าประกันภัยรายนี้ Direct Agent Broker		คุณสิริพงษ์ วิพันธุ์วรพงษ์	ใบอนุญาตเลขที่ 6104030612 License No.
วันทำสัญญาประกันภัย 13 สิงหาคม 2568 Agreement made on		วันออกกรมธรรม์ประกันภัย 14 สิงหาคม 2568 Policy issued on	

เพื่อเป็นหลักฐาน บริษัท โดยบุคคลผู้มีอำนาจกระทำการแทนบริษัท ได้ลงลายมือชื่อและประทับตราของบริษัทไว้เป็นสำคัญ ณ สำนักงานของบริษัท

As evidence, the company has caused this policy to be signed by duly authorized persons and the company's stamp to be affixed at its office.

กรรมการ - Director

กรรมการ - Director

ผู้รับมอบอำนาจ - Authorized Signature

เอกสารแนบ 7

เอกสารแต่งตั้งคณะกรรมการมวลชนสัมพันธ์



ประกาศ กลุ่มโรงโม่จระเข้สามพัน

เรื่อง แต่งตั้งคณะกรรมการมวลชนสัมพันธ์ กลุ่มโรงโม่จระเข้สามพัน ตั้งอยู่ที่ตำบลจระเข้สามพัน

อำเภออุ้มทอง จังหวัดสุพรรณบุรี

ด้วยกลุ่มโรงโม่จระเข้สามพัน ประกอบไปด้วยประธานบัตรจำนวน ๑๑ แปลง ดังนี้

๑. บริษัท ศิลาเพชรพลอยดี จำกัด	หมายเลขประธานบัตร	๒๘๔๕๔/๑๕๖๖๑
๒. บริษัท ปูนซิเมนต์นครหลวง จำกัด (มหาชน)	หมายเลขประธานบัตร	๒๘๓๓๕/๑๕๖๔๖
	หมายเลขประธานบัตร	๒๘๓๘๐/๑๕๖๔๒
	หมายเลขประธานบัตร	๒๘๓๘๑/๑๕๖๔๓
	หมายเลขประธานบัตร	๒๘๔๕๕/๑๕๕๘๒
	หมายเลขประธานบัตร	๓๓๖๕๑/๑๖๒๔๔
๓. บริษัท กาญจนาศิลาภัณฑ์ จำกัด	หมายเลขประธานบัตร	๒๘๔๕๓/๑๕๖๖๓
๔. บริษัท ศิลาเพชรชัย จำกัด	หมายเลขประธานบัตร	๓๓๖๕๘/๑๖๔๕๘
๕. บริษัท วิบูลย์ศิลา จำกัด	หมายเลขประธานบัตร	๒๘๕๐๐/๑๕๕๕๕
๖. บริษัท ศิลาพัฒนาอุตสาหกรรม จำกัด	หมายเลขประธานบัตร	๒๘๔๒๘/๑๕๕๘๔
๗. บริษัท ปทุมวัฒนาพาณิชย์การแร่ จำกัด	หมายเลขประธานบัตร	๒๘๓๒๖/๑๖๔๔๔

มีความประสงค์จะแต่งตั้งคณะกรรมการมวลชนสัมพันธ์ เพื่อเปิดโอกาสให้ผู้นำท้องถิ่น ประชาชน และหน่วยงานที่เกี่ยวข้องมีส่วนร่วมในการพิจารณาให้ความเห็น เสนอแนะ การประกอบกิจการการทำเหมือง ในพื้นที่ตำบลจระเข้สามพัน เพื่อให้สถานประกอบการสามารถอยู่ร่วมกับชุมชน ได้อย่างยั่งยืน กลุ่มโรงโม่จระเข้สามพันจึงได้แต่งตั้งคณะกรรมการมวลชนสัมพันธ์กลุ่มโรงโม่จระเข้สามพัน โดยมีองค์ประกอบของคณะกรรมการและอำนาจหน้าที่ ดังนี้

องค์ประกอบของคณะกรรมการ

คณะที่ปรึกษา

๑. [REDACTED]	ประธานที่ปรึกษา
๒. อุตสาหกรรมจังหวัดสุพรรณบุรี	ที่ปรึกษา
๓. พัฒนาการอำเภออุ้มทอง	ที่ปรึกษา
๔. นายกเทศมนตรีตำบลจระเข้สามพัน	ที่ปรึกษา
๕. นายกเทศมนตรีตำบลสระลงเรือ	ที่ปรึกษา
๖. ผู้อำนวยการ รพ.สต.จระเข้สามพัน	ที่ปรึกษา
๗. ผู้อำนวยการรพ.สต.วังหลุมพอง	ที่ปรึกษา
๘. ผู้อำนวยการรพ.สต.สระลงเรือ	ที่ปรึกษา



คณะกรรมการ

- | | |
|---|---------|
| ๑. [REDACTED] (ผู้แทน บริษัท กาญจนาศิลากันท์ จำกัด
บริษัท ศิลาเพชรชัย จำกัด และบริษัท วิบูลย์ศิลา จำกัด) | ประธาน |
| ๒. [REDACTED] (ผู้แทน บริษัท ปูนซีเมนต์นครหลวง จำกัด) | กรรมการ |
| ๓. [REDACTED] (ผู้แทน บริษัท ศิลาพัฒนาอุตสาหกรรม จำกัด) | กรรมการ |
| ๔. [REDACTED] (ผู้แทน บริษัท ปฐมวัฒนาพาณิชย์การแร่ จำกัด) | กรรมการ |
| ๕. [REDACTED] (ผู้แทน บริษัท ศิลาเพชรพลอยดี จำกัด) | กรรมการ |
| ๖. กำนันตำบลจระเข้สามพัน | กรรมการ |
| ๗. ผู้ใหญ่บ้าน หมู่ที่ ๑๔ บ้านเนินสมบัติ ตำบลจระเข้สามพัน | กรรมการ |
| ๘. ผู้ใหญ่บ้าน หมู่ที่ ๑๕ บ้านวังขอน ตำบลจระเข้สามพัน | กรรมการ |
| ๙. ผู้ใหญ่บ้าน หมู่ที่ ๑๖ บ้านหนองพญาขลุ ตำบลสระลงเรือ | กรรมการ |

ให้คณะกรรมการมีอำนาจดังนี้

๑. บริหารจัดการกองทุน พิจารณา อนุมัติ ให้ความเห็นชอบแผนงานและงบประมาณรวมทั้งการเบิกจ่ายงบประมาณที่เกี่ยวข้องกับกิจกรรมของกองทุนเพื่อระวังสุขภาพ และกองทุนพัฒนาหมู่บ้านรอบพื้นที่เหมืองแร่

๒. ตรวจสอบ ประเมินผล และให้ข้อคิดเห็นผลการดำเนินงานของกองทุนเพื่อระวังสุขภาพ กองทุนพัฒนาหมู่บ้านรอบพื้นที่เหมืองแร่ ก่อนนำเสนอผลการดำเนินงานให้หน่วยงานที่เกี่ยวข้องทราบ

๓. ตรวจสอบและพิจารณาแก้ไขปัญหาข้อร้องเรียนของประชาชนที่ได้รับผลกระทบจากการประกอบกิจการโรงโม้ บด ย่อยหิน และ/หรือ การทำเหมืองในพื้นที่ตำบลจระเข้สามพัน อำเภออุ้มทอง จังหวัดสุพรรณบุรี

๔. ดำเนินการอื่นๆตามที่ได้รับมอบหมาย

ทั้งนี้ ให้มีผลตั้งแต่บัดนี้เป็นต้นไป

ประกาศ ณ วันที่ ๓๑ ตุลาคม ๒๕๖๕

(ลงชื่อ)...



ประธานคณะกรรมการมวลชนสัมพันธ์ กลุ่มโรงโม้จระเข้สามพัน

เอกสารแนบ 8

รายงานบริหารจัดการกองทุน กลุ่มโรงไม่จรเข้าสามพัน



รายงานการบริหารจัดการกองทุน กลุ่มโรงโม่อร์เข้สามพัน

ประจำปี ๒๕๖๓

โครงการเหมืองแร่หินอุตสาหกรรมชนิดหินปูนเพื่ออุตสาหกรรม

หมายเลขประทานบัตร ๒๘๓๒๖/๑๖๔๔๔

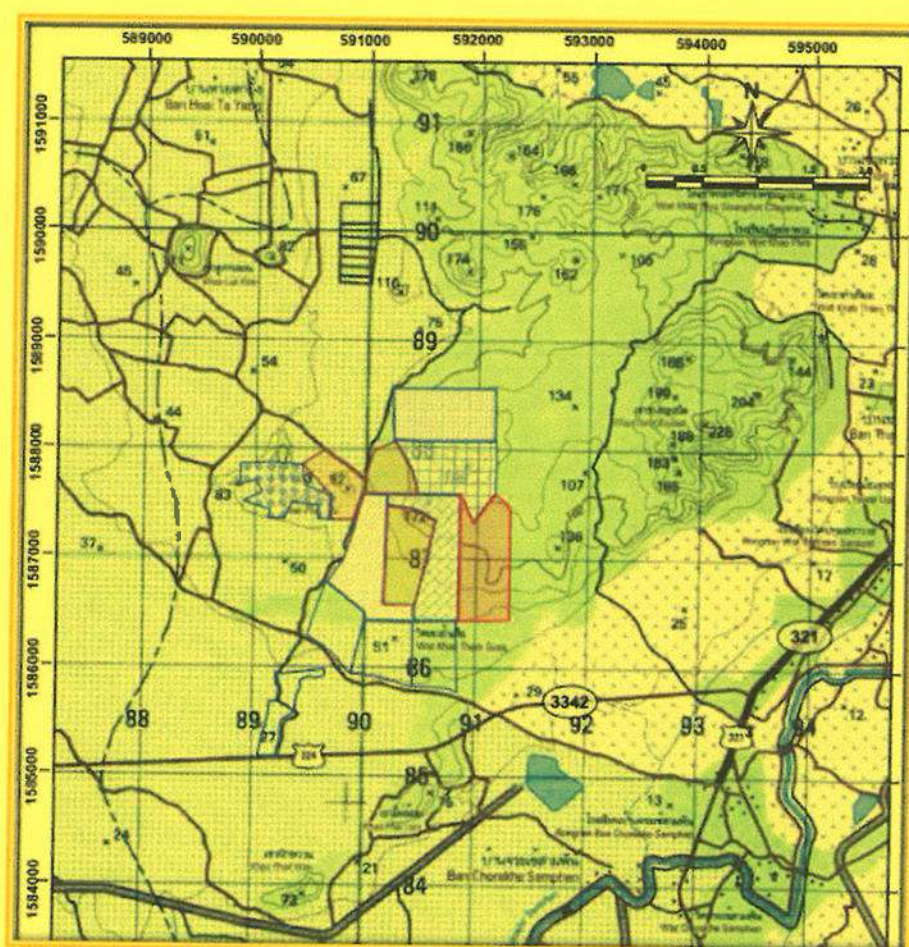

ของ บริษัท ปฐมวัฒนพาณิชย์การแร่ จำกัด

ตั้งอยู่ที่ ๒๖ หมู่ ๑๔ ตำบลจรเข้สามพัน อำเภอกู่ทอง จังหวัดสุพรรณบุรี



สำเนา

บริษัท ไมน์ เอ็นจิเนียริง คอนซัลแตนท์ จำกัด
MINE ENGINEERING CONSULTANT CO., LTD.



จดหมายนำส่งรายงานแผนและผลการดำเนินงานบริหารจัดการกองทุน

MEC 150-68

28 ก.พ. 2568

เรื่อง ส่งรายงานการบริหารจัดการกองทุน กลุ่มโรงโม่จระเข้สามพัน โครงการเหมืองแร่อุตสาหกรรมชนิดหินปูน เพื่ออุตสาหกรรมก่อสร้าง ประทานบัตรที่ 28326/16444 ของบริษัท ปทุมวัฒนาพาณิชย์การแร่ จำกัด ตั้งอยู่ที่ ตำบลจระเข้สามพัน อำเภอลำทะเมนชัย จังหวัดสุพรรณบุรี

เรียน อธิบดีกรมอุตสาหกรรมพื้นฐานและการเหมืองแร่

สิ่งที่ส่งมาด้วย รายงานการบริหารจัดการกองทุน กลุ่มโรงโม่จระเข้สามพัน ประจำปี 2567 จำนวน 1 เล่ม

ตามที่ บริษัท ปทุมวัฒนาพาณิชย์การแร่ จำกัด ได้มอบอำนาจให้ บริษัท ไมน์ เอ็นจิเนียริง คอนซัลแตนท์ จำกัด จัดส่งรายงานการดำเนินงานบริหารจัดการกองทุน กลุ่มโรงโม่จระเข้สามพัน โครงการเหมืองแร่อุตสาหกรรมชนิดหินปูน เพื่ออุตสาหกรรมก่อสร้าง ประทานบัตรที่ 28326/16444 ของบริษัท ปทุมวัฒนาพาณิชย์การแร่ จำกัด ตั้งอยู่ที่ ตำบลจระเข้สามพัน อำเภอลำทะเมนชัย จังหวัดสุพรรณบุรี ตามข้อกำหนดในพระราชบัญญัติส่งเสริมและรักษาคุณภาพสิ่งแวดล้อมแห่งชาติ (ฉบับที่ 2) พ.ศ. 2561 เสนอต่อหน่วยงานราชการที่เกี่ยวข้อง

บัดนี้ ผู้จัดทำรายงานฯ ได้จัดทำรายงานแล้วเสร็จ จึงขอส่งรายงานฯ จำนวน 1 เล่ม ดังสิ่งที่ส่งมาด้วย พร้อมนี้ได้แนบรายงานฯ ต่อสำนักงานอุตสาหกรรมพื้นฐานและการเหมืองแร่ เขต 7 ราชบุรี เรียบร้อยแล้ว

จึงเรียนมาเพื่อโปรดพิจารณา

ขอแสดงความนับถือ



กรรมการผู้จัดการ
บริษัท ไมน์ เอ็นจิเนียริง คอนซัลแตนท์ จำกัด





สำเนา

บริษัท ไมน์ เอ็นจิเนียริ่ง คอนซัลแตนท์ จำกัด
MINE ENGINEERING CONSULTANT CO., LTD.



จดหมายนำส่งรายงานแผนและผลการดำเนินงานบริหารจัดการกองทุน

MEC 150-68

28 ก.พ. 2568

เรื่อง ส่งรายงานการบริหารจัดการกองทุน กลุ่มโรงโม่จระเข้สามพัน โครงการเหมืองแร่อุตสาหกรรมชนิดหินปูน เพื่ออุตสาหกรรมก่อสร้าง ประทานบัตรที่ 28326/16444 ของบริษัท ปทุมวัฒน์พาณิชย์การแร่ จำกัด ตั้งอยู่ที่ ตำบลจระเข้สามพัน อำเภอลำทะเมนชัย จังหวัดสุพรรณบุรี

เรียน ผู้อำนวยการสำนักงานอุตสาหกรรมพื้นฐานและการเหมืองแร่ เขต 7 ราชบุรี

สิ่งที่ส่งมาด้วย รายงานการบริหารจัดการกองทุน กลุ่มโรงโม่จระเข้สามพัน ประจำปี 2567 จำนวน 3 เล่ม

ตามที่ บริษัท ปทุมวัฒน์พาณิชย์การแร่ จำกัด ได้มอบอำนาจให้ บริษัท ไมน์ เอ็นจิเนียริ่ง คอนซัลแตนท์ จำกัด จัดส่งรายงานการดำเนินงานบริหารจัดการกองทุน กลุ่มโรงโม่จระเข้สามพัน โครงการเหมืองแร่อุตสาหกรรมชนิดหินปูน เพื่ออุตสาหกรรมก่อสร้าง ประทานบัตรที่ 28326/16444 ของบริษัท ปทุมวัฒน์พาณิชย์การแร่ จำกัด ตั้งอยู่ที่ ตำบลจระเข้สามพัน อำเภอลำทะเมนชัย จังหวัดสุพรรณบุรี ตามข้อกำหนดในพระราชบัญญัติส่งเสริมและรักษาคุณภาพสิ่งแวดล้อมแห่งชาติ (ฉบับที่ 2) พ.ศ. 2561 เสนอต่อหน่วยงานราชการที่เกี่ยวข้อง

บัดนี้ ผู้จัดทำรายงานฯ ได้จัดทำรายงานแล้วเสร็จ จึงขอส่งรายงานฯ จำนวน 3 เล่ม ดังสิ่งที่ส่งมาด้วย พร้อมนี้ได้นำเสนอรายงานฯ ต่ออธิบดีกรมอุตสาหกรรมพื้นฐานและการเหมืองแร่เรียบร้อยแล้ว

จึงเรียนมาเพื่อโปรดพิจารณา

ขอแสดงความนับถือ



กรรมการผู้จัดการ

บริษัท ไมน์ เอ็นจิเนียริ่ง คอนซัลแตนท์ จำกัด

ได้รับต้นฉบับแล้ว



ผู้จัดการงานทั่วไป

๑๓ มี.ค. ๒๕๖๘



รายงานการบริหารจัดการกองทุน กลุ่มโรงไม้จระเข้สามพัน

ประจำปี ๒๕๖๗

โครงการเหมืองแร่หินอุตสาหกรรมชนิดหินปูนเพื่ออุตสาหกรรม

หมายเลขประทานบัตร ๒๘๓๒๖/๑๖๔๔๔

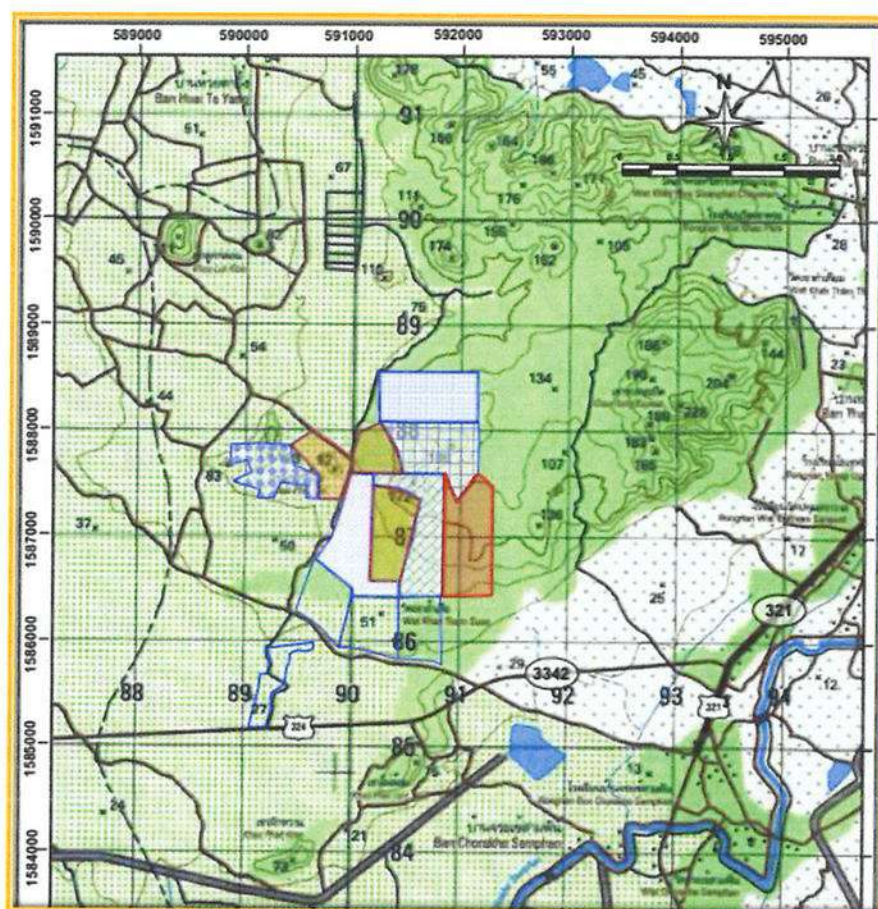

ของ บริษัท ปทุมวัฒนาพาณิชย์การแร่ จำกัด

ตั้งอยู่ที่ ๒๖ หมู่ ๑๔ ตำบลจระเข้สามพัน อำเภอดู่ทอง จังหวัดสุพรรณบุรี



ความเป็นมา

บริษัท ปทุมวัฒนาพาณิชย์การแร่ จำกัด ตั้งอยู่ที่ ตำบลจระเข้สามพัน อำเภออุทุมพร จังหวัดสุพรรณบุรี เข้าร่วมเป็นส่วนหนึ่งของกลุ่มโรงโม่จระเข้สามพัน เมื่อปี ๒๕๖๔ โดยกลุ่มโรงโม่จระเข้สามพันนั้นก่อตั้งขึ้นเมื่อวันที่ ๗ มกราคม ๒๕๕๘ ในระยะแรกประกอบด้วย บริษัท ศิลาเพชรพลอยดี จำกัด บริษัท ศิลาพัฒนาอุตสาหกรรม จำกัด บริษัท กาญจนาศิลาภัณฑ์ จำกัด บริษัท ศิลาเพชรน้อย จำกัด และบริษัท วิบูลย์ศิลา จำกัด มีการจัดตั้งกองทุนขึ้น ๒ กองทุนได้แก่ กองทุนเฝ้าระวังสุขภาพ และกองทุนพัฒนาหมู่บ้านรอบพื้นที่เหมืองแร่ โดยเปิดบัญชี กับธนาคารไทยพาณิชย์ จำนวน ๑ บัญชี ชื่อบัญชี “กลุ่มโรงโม่หินเทศบาลจระเข้สามพัน” รายละเอียดสำเนาสมุดบัญชี ปรากฏตามเอกสารแนบที่ ๔ การนำเงินเข้ากองทุนนั้นแต่ละบริษัทจะนำเงินเข้าบัญชีของกองทุน ซึ่งสัดส่วนของเงินที่นำเข้ากองทุนเป็นไปตามเงื่อนไขแบบท้ายประทานบัตรแต่ละแปลง

๑๘ มิถุนายน ๒๕๕๘ บริษัท ปูนซีเมนต์นครหลวง จำกัด (มหาชน) ได้เข้าร่วมเป็นสมาชิกของกลุ่มโรงโม่จระเข้สามพัน และได้จัดตั้งกองทุนเฉพาะของบริษัท ปูนซีเมนต์นครหลวง จำกัด (มหาชน) ขึ้นอีก ๓ กองทุนได้แก่ กองทุนเฝ้าระวังสุขภาพ บมจ.ปูนซีเมนต์นครหลวง , กองทุนพัฒนาหมู่บ้านรอบพื้นที่เหมืองแร่ บมจ.ปูนซีเมนต์นครหลวง และกองทุนฟื้นฟูพื้นที่จากการทำเหมืองแร่ บมจ.ปูนซีเมนต์นครหลวง โดยเปิดบัญชีกับธนาคารกรุงไทย จำกัด (มหาชน) สาขาอุทุมพร

กลุ่มโรงโม่จระเข้สามพัน มีสำนักงานอยู่ที่ โรงเตี๊ยมบ้านนาลาว เลขที่ ๕๐๔ หมู่ ๑ ตำบลท้าวอุทุมพร อำเภออุทุมพร จังหวัดสุพรรณบุรี ในแต่ละปีจะมีการประชุมคณะกรรมการมวลชนสัมพันธ์ อย่างน้อยปีละ ๒ ครั้ง สำหรับวัตถุประสงค์ในการจัดตั้งกลุ่มโรงโม่จระเข้สามพัน คือ เพื่อเปิดโอกาสให้ผู้ประกอบการโรงโม่หิน ตัวแทนหน่วยงานภาครัฐ ผู้นำชุมชน ตัวแทนชาวบ้าน และบุคคลที่เกี่ยวข้องได้ร่วมกันปรึกษาหารือ แสดงความคิดเห็นหรือข้อร้องเรียนต่างๆ แล้วร่วมกันหาแนวทางแก้ไข เพื่อให้ชุมชนรอบพื้นที่เหมืองแร่ได้รับผลกระทบจากการทำเหมืองแร่น้อยที่สุด ทั้งในด้านสุขภาพของประชาชนและสิ่งแวดล้อมของชุมชน อีกทั้งช่วยส่งเสริมกิจกรรมสาธารณะประโยชน์ของชุมชน สนับสนุนปัจจัยต่างๆทั้งเงิน สิ่งของ รวมทั้งหินเพื่อการก่อสร้าง และกำลังคน ให้กับชุมชน วัด โรงเรียน และหน่วยงานราชการต่างๆในพื้นที่ เพื่อให้ชุมชนที่อยู่รอบพื้นที่เหมืองแร่ได้รับการพัฒนาให้มีความเจริญก้าวหน้า



รายงานแผนและผลการดำเนินงานบริหารจัดการกองทุน สำหรับโครงการเหมืองแร่

๑. ข้อมูลประธานบัตร

ชื่อผู้ถือประธานบัตร.....บริษัท ปทุมวัฒนาพาณิชย์การแร่ จำกัด.....เลขที่.....๒๔๓๒๖/๑๖๔๔๔.....

ชนิดแร่.....หินอุตสาหกรรมชนิดหินปูน (เพื่ออุตสาหกรรมก่อสร้าง).....

ที่ตั้งประธานบัตร ตำบล จระเข้สามพัน.....อำเภอ.....อุททอง.....จังหวัด.....สุพรรณบุรี.....

อายุประธานบัตร.....๓๐.....ปี เริ่มตั้งแต่วันที่ ๑๕ กรกฎาคม ๒๕๖๔ ถึงวันที่ ๑๔ กรกฎาคม ๒๕๙๔.....

สถานภาพปัจจุบัน ☐ ขอเปิดการทำเหมือง ☒ เปิดการ ☐ หยุดการ ☐ ขอต้ออายุ

สถานที่ติดต่อ.....๒๖ ม. ๑๔.....ค.จระเข้สามพัน.....อ.อุททอง.....จ.สุพรรณบุรี.....

โทรศัพท์.....โทรสาร.....E-mail.....

๒. เงื่อนไขการจัดตั้งกองทุน

☒ จัดตั้งกองทุนตามมาตรการป้องกันและแก้ไขผลกระทบสิ่งแวดล้อม

กองทุน.....พัฒนาหมู่บ้านรอบพื้นที่เหมืองแร่.....วงเงิน.....๕๐๐,๐๐๐.....บาท

เงื่อนไข.....กำหนดจากอัตราการผลิตแต่ละปีในอัตรา ๑ บาทต่อเมตริกตัน แต่ไม่น้อยกว่า ๕๐๐,๐๐๐ บาท/ปี.....

กองทุน.....เฝ้าระวังสุขภาพ.....วงเงิน.....๒๐๐,๐๐๐.....บาท

เงื่อนไข.....กำหนดจากอัตราการผลิตแต่ละปีในอัตรา ๐.๕ บาทต่อเมตริกตัน แต่ไม่น้อยกว่า ๒๐๐,๐๐๐ บาท/ปี.....



๓. ผลการดำเนินการจัดตั้งกองทุน

๓.๑ คณะกรรมการมวลชนสัมพันธ์

- ☒ ดำเนินการจัดตั้งคณะกรรมการมวลชนสัมพันธ์ (มีรายชื่อและอำนาจดั่งเอกสารแนบ ๑)
- ☒ จัดทำระเบียบว่าด้วยการบริหารจัดการกองทุน (ดั่งเอกสารแนบ ๒)
- ☐ ยังไม่ได้จัดตั้ง / จัดทำระเบียบ เหตุผล.....

๓.๒ การประชุมคณะกรรมการมวลชนสัมพันธ์

- ☒ ดำเนินการแล้ว ประชุมครั้งที่ ๑/๒๕๖๗ และครั้งที่ ๒/๒๕๖๗ (ดั่งเอกสารแนบ ๔)
- ☐ ยังไม่ได้ดำเนินการ เหตุผล.....

๓.๓ การนำเงินเข้าบัญชีกองทุน

- ☒ ดำเนินการแล้ว (ดั่งเอกสารแนบ ๓)

๑) กองทุน พัฒนาหมู่บ้านรอบพื้นที่เหมืองแร่..... วันที่นำเงินเข้า ๒๕ เมษายน ๒๕๖๗

ธนาคาร.....ไทยพาณิชย์.....สาขา.....อุททอง.....จำนวนเงิน.....๕๐๐,๐๐๐.....บาท/ปี

ชื่อบัญชี.....กลุ่มโรงโม่หินเทศบาลจระเข้สามพัน.....

อัตราการผลิตแร่.....-.....เมตริกตัน จำนวนเงิน.....๕๐๐,๐๐๐.....บาท

๒) กองทุน กองทุนเฝ้าระวังสุขภาพ..... วันที่นำเงินเข้า ๒๕ เมษายน ๒๕๖๗

ธนาคาร.....ไทยพาณิชย์.....สาขา.....อุททอง.....จำนวนเงิน.....๒๐๐,๐๐๐.....บาท/ปี

ชื่อบัญชี.....กลุ่มโรงโม่หินเทศบาลจระเข้สามพัน.....

อัตราการผลิตแร่.....-.....เมตริกตัน จำนวนเงิน.....๒๐๐,๐๐๐.....บาท

- ☐ ยังไม่ได้เปิดบัญชี / นำเงินเข้าบัญชี เหตุผล.....



ระเบียบ “กองทุนเพื่อระงับสุขภาพ” กลุ่มโรงโม่จอร์เจียสามพัน

ในพื้นที่ตำบลจอร์เจียสามพัน อำเภออุ้มทอง จังหวัดสุพรรณบุรี

กลุ่มโรงโม่จอร์เจียสามพัน ประกอบด้วย

๑. บริษัท ศิลาเพชรพลอยดี จำกัด	หมายเลขประทานบัตร	๒๘๔๕๔/๑๕๘๖๑
๒. บริษัท ปูนซิเมนต์นครหลวง จำกัด (มหาชน)	หมายเลขประทานบัตร	๒๘๓๗๕/๑๕๖๔๖
	หมายเลขประทานบัตร	๒๘๓๗๖/๑๕๖๔๗
	หมายเลขประทานบัตร	๒๘๓๗๗/๑๕๖๔๘
	หมายเลขประทานบัตร	๒๘๔๕๕/๑๕๘๖๒
	หมายเลขประทานบัตร	๓๓๗๕๕/๑๖๒๔๔
๓. บริษัท กาญจนาศิลาภัณฑ์ จำกัด	หมายเลขประทานบัตร	๒๘๔๕๓/๑๕๘๖๓
๔. บริษัท ศิลาเพชรชัย จำกัด	หมายเลขประทานบัตร	๓๓๗๕๖/๑๖๔๕๘
๕. บริษัท วิบูลย์ศิลา จำกัด	หมายเลขประทานบัตร	๒๘๕๐๐/๑๕๘๖๕
๖. บริษัท ศิลาพัฒนาอุตสาหกรรม จำกัด	หมายเลขประทานบัตร	๒๘๔๒๘/๑๕๘๖๔
๗. บริษัท ปฐมวัฒนาพัฒนาการแร่ จำกัด	หมายเลขประทานบัตร	๒๘๓๒๖/๑๖๔๔๔

หมวดที่ ๑

บททั่วไป

- ข้อ ๑ ระเบียบนี้เรียกว่าระเบียบ “กองทุนเพื่อระงับสุขภาพ” กลุ่มโรงโม่จอร์เจียสามพัน ในพื้นที่ตำบลจอร์เจียสามพัน อำเภออุ้มทอง จังหวัดสุพรรณบุรี
- ข้อ ๒ ระเบียบนี้ให้ใช้บังคับตั้งแต่วันถัดจากวันที่ คณะกรรมการกองทุนเพื่อระงับสุขภาพ ประชุมและลงนามรับรองให้ใช้ในระเบียบนี้
- ข้อ ๓ ในระเบียบนี้
- “กองทุน” หมายถึง กองทุนเพื่อระงับสุขภาพ กลุ่มโรงโม่จอร์เจียสามพัน ในพื้นที่ตำบลจอร์เจียสามพัน อำเภออุ้มทอง จังหวัดสุพรรณบุรี ซึ่งคณะกรรมการบริหารกองทุนฯ ตกลงร่วมกันให้ใช้เป็นสถานที่ทำงานกองทุน และคิดประกาศให้ ประชาชนในเขตตำบลทราบ



“คณะกรรมการ” หมายถึง คณะกรรมการกองทุนเพื่อระงับสุขภาพ กลุ่มโรงโม่จระเข้สามพัน ในพื้นที่

ตำบลจระเข้สามพัน อำเภออุ้มทอง จังหวัดสุพรรณบุรี

“กรรมการภาคประชาชน” หมายถึง บุคคลที่ กลุ่มโรงโม่จระเข้สามพัน เสนอชื่อให้เป็นกรรมการ
ประธาน และกรรมการผู้แทน กลุ่มโรงโม่จระเข้สามพัน รวมจำนวนทั้งสิ้น ๔ คน

“กรรมการผู้แทน กลุ่มโรงโม่จระเข้สามพัน” หมายถึง บุคคลที่ กลุ่มโรงโม่จระเข้สามพัน เสนอชื่อให้
เป็นกรรมการ จำนวน ๕ คน

“คณะที่ปรึกษา” หมายถึง บุคคลที่ กลุ่มโรงโม่จระเข้สามพัน เสนอชื่อให้เป็นที่ปรึกษา และประธาน
รวมจำนวนทั้งสิ้น ๘ คน

“ประธาน” หมายถึง ประธานกรรมการบริหารกองทุนเพื่อระงับสุขภาพ ที่ได้รับการแต่งตั้งโดย กลุ่มโรง
โม่จระเข้สามพัน

“รองประธาน” หมายถึง รองประธานคณะกรรมการบริหารกองทุนเพื่อระงับสุขภาพ ที่ได้รับการแต่งตั้ง
โดย กลุ่มโรงโม่จระเข้สามพัน

“เลขานุการ” หมายถึง กรรมการที่ กลุ่มโรงโม่จระเข้สามพันแต่งตั้งให้ทำหน้าที่เลขานุการในการปฏิบัติ
หน้าที่ตามระเบียบนี้

“รายได้” หมายถึง

(๑) เงินกองทุนได้จาก สมาชิกกลุ่มโรงโม่จระเข้สามพัน ดังนี้

๑. บริษัท ศิลาเพชรพลอยดี จำกัด	หมายเลขประธานบัตร	๒๘๔๕๔/๑๕๘๖๑
๒. บริษัท ปูนซิเมนต์นครหลวง จำกัด (มหาชน)	หมายเลขประธานบัตร	๒๘๓๗๕/๑๕๖๔๖
	หมายเลขประธานบัตร	๒๘๓๘๐/๑๕๖๔๒
	หมายเลขประธานบัตร	๒๘๓๘๑/๑๕๖๔๓
	หมายเลขประธานบัตร	๒๘๔๕๕/๑๕๕๘๒
	หมายเลขประธานบัตร	๓๓๓๕๑/๑๖๒๔๔
๓. บริษัท กาญจนาศิลาภัณฑ์ จำกัด	หมายเลขประธานบัตร	๒๘๔๕๓/๑๕๘๖๓
๔. บริษัท ศิลาเพชรชัย จำกัด	หมายเลขประธานบัตร	๓๓๓๕๘/๑๖๔๕๘
๕. บริษัท วิบูลย์ศิลา จำกัด	หมายเลขประธานบัตร	๒๘๕๐๐/๑๕๕๘๕
๖. บริษัท ศิลาพัฒนาอุตสาหกรรม จำกัด	หมายเลขประธานบัตร	๒๘๔๒๘/๑๕๕๘๔
๗. บริษัท ปฐมวัฒนาพาณิชย์การแร่ จำกัด	หมายเลขประธานบัตร	๒๘๓๒๖/๑๖๔๔๔



ที่ตั้ง ตำบลจระเข้สามพัน อำเภออุทุมพร จังหวัดสุพรรณบุรี จำนวน ๑๑ แปลง ทั้งนี้ตามจำนวน และภายในระยะเวลาที่กำหนดไว้ในเงื่อนไขท้ายประทานบัตร และในรายงานการวิเคราะห์ผลกระทบ สิ่งแวดล้อม(EIA) เว้นแต่ในกรณีดังต่อไปนี้ให้ถือว่าเป็นเหตุ สมาชิกกลุ่มโรงโม่จระเข้สามพัน ไม่ต้อง รับภาระตามข้อผูกพันเรื่องการสมทบเงิน

ก.) กรณีที่เกิดเหตุการณ์ซึ่งเป็นเหตุทำให้ บริษัทในกลุ่มโรงโม่จระเข้สามพัน ไม่สามารถประกอบ กิจการเหมืองหินในประทานบัตรที่ได้รับอนุญาต รวมถึงการได้รับให้หยุดการทำเหมืองจากทาง ราชการ หรือได้รับอนุญาตให้หยุดการทำเหมืองจากทางราชการด้วย

ข.) กรณีมีกฎหมายบัญญัติในภายหลัง กำหนดให้ กลุ่มโรงโม่จระเข้สามพัน ยกเลิกการจัดตั้ง กองทุนนี้

ค.) ในระยะเวลาทุกปี กลุ่มโรงโม่จระเข้สามพัน จะพิจารณาร่วมกับคณะกรรมการเพื่อทบทวน การดำเนินการกองทุนว่าตรงตามวัตถุประสงค์หรือไม่ หากการดำเนินการตรงตามวัตถุประสงค์ ก็จะ ยืนยันข้อผูกพันเรื่องการสมทบเงินครั้งละ๑(หนึ่ง) ปี จนกว่าระยะ ในประทานบัตรที่ได้รับอนุญาตจะ สิ้นสุดวันแต่จะเกิดกรณีตามข้อขกวัน ใน ก.), ข.), ค.), ง.) ไม่ว่าข้อใดหรือหนึ่งหรือหลายข้อก็ตาม

ง.) กรณีหรือภาระผูกพันใดๆ ตามที่คณะกรรมการได้กระทำหรือดเว้น ตามมติที่ประชุมอัน เนื่องจากการดำเนินงานของกองทุนฯ ตามที่ระเบียบนี้ได้กำหนดไว้

(๒) ดอกผล หรือผลประโยชน์ใดๆ ที่เกิดจากเงินหรือทรัพย์สินของกองทุน

(๓) รายรับอื่นๆ

หมวดที่ ๒

วัตถุประสงค์ของกองทุน

ข้อ ๔ กองทุนนี้มีวัตถุประสงค์

(๑) เพื่อจัดสรรเงินงบประมาณในการดำเนินกองทุนเพื่อระงับสุขภาพ ตามเงื่อนไขที่กำหนดไว้ใน มาตราการป้องกันและแก้ไขปัญหาดังสิ่งแวดล้อมที่ระบุไว้ในรายงานการวิเคราะห์ผลกระทบ สิ่งแวดล้อมของแต่ละประทานบัตร

(๒) เพื่อสนับสนุนกิจกรรมส่งเสริมตาม๔(๑)ดังต่อไปนี้



(๒.๑) ประชุมคณะกรรมการมวชนสัมพันธ์โครงการอย่างน้อยปีละ ๑ (หนึ่ง) ครั้งเพื่อการจัดทำและกำหนดกรอบแผนงานการเฝ้าระวังสุขภาพ ตามเงื่อนไขที่กำหนดไว้ในมาตรการป้องกันและแก้ไขปัญหาล้างแวลด้อมของโครงการ

(๒.๒) จัดประชุมคณะกรรมการมวชนสัมพันธ์โครงการอย่างน้อยปีละ ๑ (หนึ่ง) ครั้งเพื่อพิจารณาแผนและผลการดำเนินโครงการเฝ้าระวังสุขภาพ ตามเงื่อนไขที่กำหนดไว้ในมาตรการป้องกันและแก้ไขปัญหาล้างแวลด้อมที่ระบุไว้ในรายงานการวิเคราะห์ผลกระทบสิ่งแวดล้อมของโครงการทุกปีจนสิ้นสุดอายุประทานบัตร

(๒.๓) สนับสนุนการดำเนินงานกองทุนเฝ้าระวังสุขภาพ ที่เกี่ยวข้องตามเงื่อนไขที่กำหนดไว้ในมาตรการป้องกันและแก้ไขปัญหาล้างแวลด้อมที่ระบุไว้ในรายงานการวิเคราะห์ผลกระทบสิ่งแวดล้อมของโครงการ

ข้อ ๕ การใช้เงินกองทุนให้เป็นไปตามวัตถุประสงค์ในข้อ ๔ และการบริหารกองทุนให้เป็นไปตามหลักเกณฑ์วิธีการ และเงื่อนไข และกำหนดให้ตัวแทนของกลุ่มโรงโม้ จำนวน ๑ คน และบุคคลอื่นที่ กลุ่มโรงโม้จเร้สามพัน แต่งตั้งจำนวน ๑ คน เป็นผู้ร่วมลงชื่อร่วมกันทำการเปิดบัญชีธนาคาร และร่วมกันเบิกจ่ายเงินเพื่อจัดการให้เป็นไปตามวัตถุประสงค์ของกองทุนตามระเบียบนี้

หมวดที่ ๓

คณะกรรมการ

ข้อ ๖ ให้องค์ประกอบของคณะกรรมการ มีจำนวน ๕ คน ซึ่งแต่งตั้งโดย กลุ่มโรงโม้จเร้สามพัน ตามประกาศแต่งตั้งคณะกรรมการมวชนสัมพันธ์ประกอบด้วย

(๑) คณะกรรมการผู้แทนภาคประชาชนและบุคคลที่ กลุ่มโรงโม้จเร้สามพัน เสนอชื่อให้เป็นกรรมการ และประธานกรรมการ จำนวน ๔ คน

(๒) ผู้แทน กลุ่มโรงโม้จเร้สามพัน จำนวน ๕ คน

ข้อ ๗ คณะกรรมการผู้แทนภาคประชาชน ประกอบด้วย กำนันตำบลจเร้สามพัน, ผู้ใหญ่บ้าน หมู่ที่ ๑๔ บ้านเนินสมบัติ ตำบลจเร้สามพัน, ผู้ใหญ่บ้าน หมู่ที่ ๑๕ บ้านวังขอน ตำบลจเร้สามพัน, ผู้ใหญ่บ้าน หมู่ที่ ๑๖ บ้านหนองพญา ตำบลสระลงเรือ และบุคคลอื่นที่กลุ่มโรงโม้จเร้สามพันเสนอชื่อให้เป็นกรรมการ และประธานกรรมการ



ข้อ ๘ กลุ่มโรงโม่จระเข้สามพัน เสนอชื่อบุคคล จำนวน ๕ คน เป็นกรรมการผู้แทน กลุ่มโรงโม่จระเข้สามพัน ดังนี้

๑. ผู้แทนบริษัท กาญจนาศิลาภัณฑ์ จำกัด ,บริษัท ศิลาเพชรชัย จำกัด,บริษัท วิบูลย์ศิลา จำกัดจำนวน ๑ คน
๒. ผู้แทนบริษัท ศิลาเพชรพลอยดี จำกัด จำนวน ๑ คน
๓. ผู้แทนบริษัท ปูนซิเมนต์นครหลวง จำกัด (มหาชน) จำนวน ๑ คน
๔. ผู้แทนบริษัท ศิลาพัฒนาอุตสาหกรรม จำกัด จำนวน ๑ คน
๕. บริษัท ปทุมพัฒนาพาณิชย์การแร่ จำกัด จำนวน ๑ คน

ข้อ ๙ คณะที่ปรึกษา จำนวน ๘ คน ประกอบด้วย อุตสาหกรรมจังหวัดสุพรรณบุรีหรือตัวแทน, พัฒนาการอำเภอหรือตัวแทน, นายกเทศมนตรีตำบลจระเข้สามพันหรือตัวแทน, นายกเทศมนตรีตำบลสระธงหรือตัวแทน, ผู้อำนวยการ รพ.สต.จระเข้สามพันหรือตัวแทน, ผู้อำนวยการรพ.สต.วังหลุมพองหรือตัวแทน, ผู้อำนวยการรพ.สต.สระธงหรือตัวแทน และบุคคลที่กลุ่มโรงโม่จระเข้สามพัน เสนอชื่อให้เป็นประธานที่ปรึกษา จำนวน ๑ คน

ข้อ ๑๐ ให้กรรมการมีวาระในการดำรงตำแหน่งคราวละ ๑ ปี นับตั้งแต่วันที่ได้รับการประกาศแต่งตั้ง จนกว่าจะหมดวาระ

ข้อ ๑๑ นอกจากการพ้นตำแหน่งตามวาระ กรรมการ พ้นจากตำแหน่งเมื่อ

- (๑) คณะกรรมการมีมติสองในสามให้ถอดถอนออกจากตำแหน่งเพราะมีความประพฤติเสื่อมเสียบกพร่อง หรือไม่สุจริตต่อหน้าที่ หรือ หย่อนความสามารถ
- (๒) ลาออก
- (๓) ลาออก
- (๔) กรรมการที่เป็นข้าราชการ เมื่อเกษียณอายุ ลาออก หรือขาดจากตำแหน่งไม่ว่าด้วยเหตุใดๆ

หมวดที่ ๔

อำนาจหน้าที่

ข้อ ๑๒ ให้คณะกรรมการมีอำนาจหน้าที่ดังต่อไปนี้

- (๑) กำหนดนโยบายการบริหารกองทุนและกำกับดูแลการดำเนินงานกิจการของกองทุนให้เป็นไปตามวัตถุประสงค์และสอดคล้องกับหลักเกณฑ์ที่กรมอุตสาหกรรมพื้นฐานและการเหมืองแร่กำหนด



(๒) จัดทำระเบียบวาระเกี่ยวกับการบริหารและ การจัดการการเงิน การพัสดุ และทรัพย์สินของกองทุน รวมทั้งการบัญชี ภายใต้วัตถุประสงค์ของกองทุน ตามข้อ๔

(๓) วางระเบียบวาระเกี่ยวกับการประชุมและปฏิบัติงานของคณะกรรมการ

(๔) พิจารณาสำรวจความต้องการของชุมชนและจัดให้มีการทำแผนการเฝ้าระวังสุขภาพ

(๕) อนุมัติแผนงานการเฝ้าระวังสุขภาพ

(๖) หรือกับคณะที่ปรึกษา พิจารณาให้ความเห็นชอบแผนงานในการเฝ้าระวังสุขภาพ การบริหาร เงินกองทุนและการกำกับดูแลกิจการของกองทุนให้เป็นไปตามแผนที่กำหนดและประเมินผลการ ดำเนินงานตามรายงานการประชุมอย่างน้อยปีละหนึ่งครั้ง

(๗) สร้างเสริมความเข้าใจอันดีระหว่างชุมชนในพื้นที่ และประสานความร่วมมือกับหน่วยงานอื่น หรือ ผู้ที่เกี่ยวข้อง

(๘) รายงานผลการดำเนินงานของคณะกรรมการมวลชนสัมพันธ์และรายงานให้กรมอุตสาหกรรม พื้นฐานและการเหมืองแร่และสำนักงานนโยบายและแผนทรัพยากรธรรมชาติและสิ่งแวดล้อมเป็นประจำ ทุกปีตลอดระยะเวลาดำเนิน โครงการ

ข้อ ๑๓ กรณีที่มีปัญหา และไม่อาจปฏิบัติตามระเบียบนี้ได้ ให้คณะกรรมการเป็นผู้วินิจฉัยตัดสิน

ข้อ ๑๔ ประธานมีหน้าที่

(๑) เป็นประธานการประชุมของคณะกรรมการและควบคุมการประชุมให้เป็นไปด้วยความเรียบร้อย

(๒) ควบคุมดูแลการดำเนินงานทั่วไปของคณะกรรมการให้เป็นไปด้วยความเรียบร้อยตามอำนาจหน้าที่ แนวนโยบายของคณะกรรมการตามระเบียบนี้

(๓) เป็นตัวแทนของคณะกรรมการในการติดต่อกับบุคคลภายนอกและทำนิติกรรมใดๆ ของกองทุน ภายใต้ความเห็นชอบของมติที่ประชุมของคณะกรรมการ โดยประธานกรรมการมีอำนาจ

(ก) เป็นผู้รับมอบอำนาจจากคณะกรรมการ

(ข) มอบอำนาจเป็นหนังสือให้บุคคลหนึ่งบุคคลใดที่คณะกรรมการเห็นสมควรทำการแทน

(ค) ปฏิบัติการอื่นตามระเบียบและมติของคณะกรรมการ



ข้อ ๑๕ เลขานุการมีอำนาจหน้าที่

- (๑) ติดต่อประสานงานทั่วไปของคณะกรรมการ
- (๒) นัดประชุมคณะกรรมการตามข้อกำหนดในระเบียบ หรือตามคำสั่งของประธานคณะกรรมการ
- (๓) จัดทำรายงานการประชุม ตลอดจนรายงานการปฏิบัติการของกองทุน
- (๔) ดูแลรักษาจัดระบบเอกสาร และรายงานการประชุมของคณะกรรมการให้เรียบร้อยอยู่เสมอ
- (๕) เสนอรายงานการดำเนินงานรวมถึงบัญชีของกองทุนให้คณะกรรมการพิจารณาเพื่อการติดตามประเมินผล
- (๖) ดำเนินการอื่นๆตามที่คณะกรรมการมอบหมายให้ดำเนินงานภายใต้ระเบียบหรือมติของคณะกรรมการ
- (๗) จัดทำบัญชีกองทุน
- (๘) ควบคุมดูแล บริหารการเงิน และทรัพย์สินของกองทุน
- (๙) รายงานสถานะทางการเงินให้คณะกรรมการได้รับทราบอย่างสม่ำเสมอและทันกาล
- (๑๐) จัดทำเอกสารทางการเงิน บัญชี พร้อมทั้งจัดเก็บเอกสารทางการเงิน บัญชี ดูแลรักษาและจัดระบบเอกสารทางการเงินบัญชีต่างๆให้เรียบร้อย ปลอดภัยอยู่เสมอ
- (๑๑) จัดทำรายงานทางการเงิน เสนอต่อคณะกรรมการพิจารณาเพื่อนำเสนอคณะกรรมการติดตามประเมินผล

ข้อ ๑๖ ที่ปรึกษามีอำนาจหน้าที่พิจารณาให้ความเห็นแผนงานและการเฝ้าระวังสุขภาพ การบริหารจัดการเงินกองทุน และการกำกับดูแลกิจกรรมของกองทุนให้เป็นไปตามแผนที่กำหนด

หมวดที่ ๕

การประชุม

ข้อ ๑๗ ให้มีการประชุมคณะกรรมการอย่างน้อยปีละ ๑ (หนึ่ง) ครั้ง โดยประธานมีอำนาจในการเรียกประชุม เว้นแต่กรณีมีเหตุจำเป็นเร่งด่วน ให้ประธานเรียกประชุมคณะกรรมการได้ตามความเหมาะสม

ข้อ ๑๘ ให้คณะกรรมการไม่น้อยกว่ากึ่งหนึ่งสามารถเข้าชื่อกันเสนอให้ประธานเรียกประชุมได้



- ข้อ ๑๕ การประชุมคณะกรรมการ ต้องมีกรรมการ ไม่น้อยกว่ากึ่งหนึ่งของจำนวนกรรมการทั้งหมดจึงถือเป็นองค์ประชุม
- ข้อ ๑๖ ถ้าประธานหรือรองประธานไม่อยู่ในที่ประชุมให้ที่ประชุมพิจารณาคัดเลือกกรรมการคนใดคนหนึ่งทำหน้าที่ประธานในที่ประชุม
- ข้อ ๑๗ การวินิจฉัยชี้ขาดของที่ประชุม ให้ถือเสียงข้างมาก กรรมการหนึ่งคนให้มีเสียงหนึ่งเสียงในการลงคะแนนถ้าคะแนนเสียงเท่ากันให้ประธานในที่ประชุมออกเสียงเพิ่มขึ้นอีกหนึ่งเสียงเป็นเสียงชี้ขาด การออกเสียงลงคะแนนของคณะกรรมการให้ออกเสียงโดยวิธีแสดงคนเพื่อให้ออกเสียงได้และความเห็นของผู้ไม่เห็นด้วย ลงไปในรายงานการประชุมได้
- ข้อ ๑๘ กรณีมีหนังสือแต่งตั้งผู้แทนกรรมการให้ทำการประชุมแทน ให้ผู้แทนสามารถลงคะแนนเสียงแทนกรรมการท่านนั้นได้
- ข้อ ๑๙ ให้เลขานุการ มีหน้าที่บันทึกการออกเสียงของกรรมการเป็นรายบุคคลในกรณีการออกเสียงโดยการแสดงตน และกรณีกรรมการใดคัดค้าน ต้องบันทึกเหตุผลด้วย รวมทั้งต้องบันทึกผลรวมการลงคะแนนเสียงของวาระนั้นๆ ในรายงานการประชุม
- ข้อ ๒๐ คณะกรรมการมีสิทธินำบุคคลภายนอกเข้าร่วมประชุมเพื่อการใดๆ ที่เกี่ยวข้องกับการดำเนินงานของคณะกรรมการ โดยต้องแจ้งล่วงหน้าไม่น้อยกว่า ๗ (เจ็ด) วัน และได้รับอนุมัติจากประธานก่อนทุกครั้ง
- ข้อ ๒๑ ให้เลขานุการเตรียมหนังสือเชิญประชุมให้ประธานกรรมการลงนามโดยหนังสือเชิญประชุมจะต้องระบุวาระให้ชัดเจนและส่งให้กรรมการทราบล่วงหน้าไม่น้อยกว่า ๗ วัน กรณีมีวาระฉุกเฉินที่ไม่ระบุในหนังสือเชิญประชุมต้องได้รับมติจากคณะกรรมการ ไม่น้อยกว่าสองในสามของกรรมการที่เข้าร่วมประชุมจึง จะพิจารณาได้
- ข้อ ๒๒ ให้เลขานุการมีหน้าที่เตรียมการประชุมบันทึกการประชุมจัดทำรายงานการประชุมตามหัวข้อที่กำหนดในหมวดนี้และปฏิบัติการอื่นใดตามที่ประธานกรรมการมอบหมายหรือตามที่กำหนดไว้ในระเบียบนี้
- ข้อ ๒๓ การประชุมทุกครั้งให้ประกอบด้วย ๗ วาระ
- (๑) ระเบียบวาระที่ ๑ เรื่องที่ประธานแจ้งให้ที่ประชุมทราบ
 - (๒) ระเบียบวาระที่ ๒ รับรองรายงานการประชุม
 - (๓) ระเบียบวาระที่ ๓ เรื่องเพื่อทราบ



(๔) ระเบียบวาระที่ ๔ เรื่องผลการดำเนินงานของกองทุนและติดตามผลงานของโครงการที่อนุมัติแล้ว

(๕) ระเบียบวาระที่ ๕ เรื่องพิจารณา

(๖) ระเบียบวาระที่ ๖ เรื่องบัญชีและการเงิน

(๗) ระเบียบวาระที่ ๗ เรื่องอื่นๆ (ถ้ามี)

ข้อ ๒๘ ค่าใช้จ่ายในการประชุมของคณะกรรมการให้กำหนดดังนี้

(๑) ค่าใช้จ่ายในการเดินทางสำหรับคณะกรรมการ

(ก) คณะกรรมการ ตามที่คณะกรรมการกำหนด(ยกเว้นคณะกรรมการข้อ๖(๒))

(ข) คณะที่ปรึกษา ตามที่คณะกรรมการกำหนด

(๒) ค่าใช้จ่ายอื่นๆ ในการประชุม อาทิ เป็น ค่าเช่าห้องประชุม อาหาร เครื่องดื่ม เอกสารการส่งจดหมาย ฯลฯ ให้จ่ายตามที่เกิดขึ้นจริง หรือตามที่คณะกรรมการกำหนด

หมวดที่ ๖

กรอบการใช้เงินกองทุน

ข้อ ๒๙ การใช้งบประมาณของกองทุนหลังจากหักค่าใช้จ่ายในการประชุมทั้งหมดแล้วให้ใช้เงินงบประมาณในการเฝ้าระวังสุขภาพหรือการอื่นๆ ตามวัตถุประสงค์ของกองทุนดังนี้

(ก.) จัดสรรวงเงินในการดำเนินกิจกรรมในการเฝ้าระวังสุขภาพเพื่อการอยู่ร่วมกันอย่างยั่งยืนต่อไปในอนาคต

(ข.) จัดสรรงบประมาณจัดทำรายงานการดำเนินงานกองทุนประจำปีให้หน่วยงานที่เกี่ยวข้องทราบทุกปี

(ค.) อื่นๆตามเงื่อนไขที่กำหนดไว้ในมาตรการป้องกันและแก้ไขปัญหาสีขาวที่ระบุไว้ในรายงานการวิเคราะห์ผลกระทบสิ่งแวดล้อมของโครงการ

ข้อ ๓๐ ห้ามไม่ให้ใช้เงินกองทุนในการดำเนินงานที่ซ้ำซ้อน หรืองานที่มีแผนการดำเนินงานอยู่แล้วของหน่วยงานราชการ องค์การปกครองท้องถิ่นและการดำเนินงาน กลุ่มโรงไม้จระเข้สามพัน เว้นแต่กรรมการพิจารณาและเห็นชอบเป็นอย่างอื่นโดยให้เลขานุการ เป็นผู้ประสานงานในการตรวจสอบ โครงการที่กรรมการภาคประชาชนเสนอในแผนงานประจำปี



ข้อ ๓๑ ห้ามไม่ให้คณะกรรมการชุดใดๆ ดำเนินการหนี้ใดๆ ทั้งสิ้นให้ดำเนินงานตามรายรับที่ได้รับเข้ากองทุนเป็นประจำเท่านั้น

หมวดที่ ๗

การเสนอ การพิจารณาอนุมัติโครงการ และงบประมาณ

ข้อ ๓๒ กรรมการมีหน้าที่สำรวจความต้องการของชุมชนในพื้นที่ เป็นประจำและต่อเนื่องและนำเสนอผลการสำรวจนั้นแก่คณะกรรมการให้รับทราบ

ข้อ ๓๓ กรรมการทุกคนมีสิทธิในการเสนอโครงการต่างๆ พร้อมงบประมาณ ตามที่ระบุไว้ในวัตถุประสงค์ของกองทุนเพื่อให้คณะกรรมการพิจารณา

ข้อ ๓๔ คณะกรรมการอาจมอบหมายให้ผู้แทนของกลุ่มโรงไม้จระเข้สามพัน ทำหน้าที่รวบรวม และ จัด ทำ แผนการเฝ้าระวังสุขภาพโดยการรวบรวมโครงการเสนอเข้ามายังคณะกรรมการ เสนอเป็น แผนงาน ประจำปีเพื่อให้คณะกรรมการได้พิจารณาภายในเดือนพฤศจิกายนก่อนหน้ารอบระยะเวลา บัญชีใหม่ และเมื่อพิจารณาอนุมัติแล้วให้ดำเนินการจัดทำแผนงานประจำปีเพื่อดำเนินการต่อไป

ข้อ ๓๕ ในกรณีโครงการเร่งด่วนที่มีความจำเป็นเสนอเข้ามาให้คณะกรรมการพิจารณาอนุมัติได้โดยไม่ต้องรอบรรจุในแผนงานประจำปี ทั้งนี้ วาระการประชุมโครงการเร่งด่วน ต้องปฏิบัติตามระเบียบนี้และเมื่อโครงการเร่งด่วนดังกล่าวได้รับอนุมัติจากคณะกรรมการแล้วต้องดำเนินการเพิ่มเติมแผนงานประจำปี ตามข้อ ๓๔

ข้อ ๓๖ การแก้ไขเพิ่มเติมหรือเปลี่ยนแปลงแผนงานประจำปีให้คณะกรรมการที่ต้องการเปลี่ยนแปลงเสนอเป็นลายลักษณ์อักษรผ่านประธานผู้แทนของ กลุ่ม โรงไม้จระเข้สามพัน เพื่อเสนอในที่ประชุมคณะกรรมการต่อไป

ข้อ ๓๗ รอบปีของแผนงานประจำปีให้ใช้กรอบปีปฏิทิน คือเริ่มต้นในเดือนมกราคม และสิ้นสุดในเดือน ธันวาคม เว้นแต่แผนงานปีแรกของการเริ่มต้นกองทุนฯ แผนงานอาจรวมกับแผนงานประจำปีของปีถัดไปได้

ข้อ ๓๘ ประธานมีหน้าที่มอบหมายให้กรรมการรับผิดชอบในการนำแผนงานหรือโครงการไปปฏิบัติให้ได้ผลสำเร็จตามแผนงานนั้นๆ และติดตามผู้ที่ได้รับมอบหมายมารายงานความก้าวหน้าของการดำเนินงานตามโครงการหรือแผนงานแก่คณะกรรมการเป็นระยะๆ และสรุปผลการดำเนินงานให้คณะกรรมการทราบเมื่อโครงการหรือ แผนงานนั้นๆ ดำเนินการแล้วเสร็จ



หมวดที่ ๘

การควบคุมการดำเนินงานตามแผนงาน หรือโครงการ

- ข้อ ๓๘ ให้คณะกรรมการและคณะที่ปรึกษาดูติดตามและประเมินผลการดำเนินงานหรือโครงการติดตามแผนงานหรือโครงการ ติดตามการดำเนินงานและจัดทำรายงานประเมินผลการดำเนินงานตาม แผนงาน หรือโครงการ เสนอต่อคณะกรรมการทุกแผนงานและทุกโครงการ
- ข้อ ๔๐ กรณีเกิดข้อขัดแย้งหรือข้อพิพาทในการดำเนินงานตาม โครงการหรือแผนงาน ให้คณะกรรมการดำเนินการประชุม เพื่อทำข้อยุติและมอบหมายให้กรรมการท่านหนึ่งท่านใดหรือหลายท่านดำเนินการตามมติของคณะกรรมการ เพื่อแก้ไขและยุติข้อขัดแย้งหรือข้อพิพาทนั้น โดยเร็ว
- ข้อ ๔๑ กรณีมีข้อร้องเรียน เรื่องการทุจริตเกี่ยวกับการใช้เงินของกองทุนไม่ว่าจะโดยวาจาหรือหนังสือร้องเรียน ให้ประธาน แต่งตั้งกรรมการขึ้นเพื่อตรวจสอบการทุจริตตามข้อร้องเรียนนั้น โดยเร็ว และสรุปผลเสนอต่อคณะกรรมการเพื่อพิจารณาดำเนินการต่อไปภายในรอบการประชุมครั้งต่อไป
- ข้อ ๔๒ ประธาน มีหน้าที่สรุป และรวบรวมรายงานผลการดำเนินงานตามแผนการเฝ้าระวังสุขภาพและสำเนาบัญชีรายการแสดงฐานะทางการเงินของกองทุน เสนอต่อคณะกรรมการผู้แทน กลุ่มโรงเรียนสามพัน เป็นประจำทุกปี เมื่อมีการดำเนินงานตามแผนงานปีนั้นๆเรียบร้อยแล้ว แต่ไม่เกินเดือนกุมภาพันธ์ของทุกปี เพื่อนำส่งให้สำนักงานอุตสาหกรรมพื้นฐานและการเหมืองแร่พื้นที่ จังหวัดสุพรรณบุรี หรือกรมอุตสาหกรรมพื้นฐานและการเหมืองแร่ และหน่วยงานที่เกี่ยวข้องทราบ

หมวดที่ ๙

การประชาสัมพันธ์ และการเสริมสร้างความเข้าใจอันดีต่อชุมชนในพื้นที่ตำบลโรงเรียนสามพัน และพื้นที่ที่เกี่ยวข้อง

- ข้อ ๔๓ กรรมการภาคประชาชนมีหน้าที่เสนอแผนงานการประชาสัมพันธ์ประจำปีต่อคณะกรรมการเพื่อพิจารณาโดยมีเป้าหมายให้ประชาชนในพื้นที่ทราบถึงการดำเนินงานการใช้งบประมาณและอื่นๆของกองทุนอย่างทั่วถึง
- ข้อ ๔๔ กรรมการผู้แทน กลุ่มโรงเรียนสามพัน มีหน้าที่ในการเสนอแผนงาน การสร้างเสริมความเข้าใจอันดีระหว่างชุมชนในพื้นที่ต่อคณะกรรมการพิจารณา
- ข้อ ๔๕ ให้บรรจุแผนงานตามข้อ ๔๓ และข้อ ๔๔ ลงในแผนงานประจำปี ทุกปีและมีการติดตามประเมินผล โดยกรรมการติดตามและประเมินผล เช่นเดียวกับแผนงานและ โครงการอื่นๆ



หมวดที่ ๑๐

การบริหารรายได้

- ข้อ ๔๖ ในการรับเงินทุกประเภทให้เลขานุการออกใบรับเงินไว้เป็นหลักฐาน โดยมีเลขที่ใบรับเงินเรียงลำดับไว้ทุกฉบับ และมีทะเบียนควบคุมใบรับเงินและหลักฐาน การเบิกใบรับเงินที่สามารถตรวจสอบได้ รวมทั้งให้มีสำเนาใบรับเงินไว้เพื่อประโยชน์ในการ ตรวจสอบด้วย
- ข้อ ๔๗ เงินรายได้ที่กองทุนได้รับ ให้ นำฝากธนาคาร หรือสถาบันการเงินตามที่คณะกรรมการกำหนดในวันนั้น หรืออย่างช้าในวันทำการถัดไปหรือให้เป็นไปตามมติของคณะกรรมการ
- ข้อ ๔๘ ให้เลขานุการ หรือผู้ที่ได้รับมอบอำนาจจากประธานเก็บรักษาเงินสดไว้ในมือเป็นเงินสดย่อยเพื่อสำรองจ่ายได้ไม่เกิน ๕,๐๐๐ บาท (ห้าพันบาทถ้วน) โดยไม่นับเงินสดซึ่งเบิกมาเพื่อจ่ายเฉพาะกิจเป็นคราวไป ในกรณีจำเป็นที่ต้องเก็บเงินไว้สำรองจ่ายสูงกว่าวงเงินข้างต้นให้กระทำการ โดยการอนุมัติของประธาน หรือกรรมการผู้ได้รับมอบอำนาจให้ทำหน้าที่แทน และให้รายงานคณะกรรมการเพื่อทราบในการประชุมครั้งต่อไป

หมวดที่ ๑๑

การเงิน

- ข้อ ๔๙ ให้คณะกรรมการเปิดบัญชีธนาคารหรือสถาบันการเงินตามที่คณะกรรมการกำหนดในนาม “กลุ่มโรงโม่จระเข้สามพัน”
- ข้อ ๕๐ ให้ผู้แทนกลุ่มโรงโม่จระเข้สามพัน และบุคคลอื่นที่ กลุ่มโรงโม่จระเข้สามพัน แต่งตั้งอีก ๑ คน เป็นผู้ร่วมลงชื่อร่วมกันทำการเปิดบัญชีธนาคาร รวม ๒ คน และร่วมกันลงลายมือชื่อเบิกจ่ายเงิน จากธนาคารเพื่อจัดการให้เป็นไปตามวัตถุประสงค์ของกองทุนตามระเบียบนี้
- ข้อ ๕๑ กรรมการตามข้อ ๕๐ มีสิทธิที่จะปฏิเสธการลงลายมือชื่อในเช็ค ถ้ามีเหตุสงสัยหรือตรวจสอบแล้วปรากฏว่าลายมือชื่อของผู้อนุมัติจ่ายเงินไม่ตรงตามที่คณะกรรมการได้มีมติอนุมัติโดยให้ส่งกลับไปยังเลขานุการตรวจสอบละเอียดแจ้งเพื่อดำเนินการต่อไป
- ข้อ ๕๒ กรณีเงินสดย่อย ตามข้อ ๔๘ ให้เป็นอำนาจอนุมัติของประธานหรือกรรมการผู้ได้รับมอบอำนาจโดยไม่ต้องผ่านมติจากที่ประชุม
- ข้อ ๕๓ เงินสดของกองทุน ยกเว้นเงินสดย่อย เอกสารสำคัญทางการเงินหรือเอกสารสิทธิใดๆของกองทุนต้องนำฝากไว้กับธนาคารหรือสถาบันการเงินอื่นใด แล้วแต่คณะกรรมการจะเห็นสมควร



ข้อ ๕๔ ให้คณะกรรมการมีหน้าที่ในการวางระเบียบเกี่ยวกับการเงินการบัญชีและทรัพย์สินของกองทุน ตลอดจนกำหนดอำนาจหน้าที่ต่างๆ เกี่ยวกับการรับการจัดเงินนอกเหนือจากที่กำหนดไว้ในระเบียบนี้

หมวดที่ ๑๒

การบริหารรายจ่าย

ข้อ ๕๕ การส่งจ่ายเงินให้กระทำได้เฉพาะเพื่อประโยชน์ในการดำเนินงานของกองทุนตามวัตถุประสงค์ของ กองทุนที่ระบุไว้ในระเบียบนี้และกระพำภายในอำนาจการส่งจ่ายเงินตามระเบียบนี้

ข้อ ๕๖ การจ่ายเงิน ให้จ่ายเป็นเงินสด โดยจะต้องจัดทำหลักฐานการจ่ายเงินไว้เพื่อประโยชน์ในการตรวจสอบ โดยให้ปฏิบัติ ดังนี้

(๑) การจ่ายเงินต้องมีลายมือชื่อของกรรมการ และบุคคลอื่นที่ กลุ่มโรงโม่จระเข้สามพัน แต่งตั้งอีก ๑ คน ตามข้อ ๕๐ จึงจะเบิกจ่ายได้

(๒) ให้เลขานุการจัดทำมีการควบคุมการใช้จ่าย หลักฐานการจ่ายเงินที่แสดงว่าได้มีการจ่ายเงินให้แก่ เจ้าหนี้ หรือผู้รับเงินตามข้อผูกพันแล้ว ใบสำคัญรับจ่ายที่เป็นใบเสร็จรับเงินหรือผู้รับเงินออกให้ อย่าง น้อยต้องมีรายการดังต่อไปนี้

(๑) ชื่อ สถานที่อยู่ และที่ทำการของผู้รับเงิน

(๒) วัน/เดือน/ปี ที่รับเงิน

(๓) รายการแสดงการรับเงินว่าชำระเป็นค่าใช้จ่ายใด

(๔) จำนวนเงินทั้งตัวเลข และตัวอักษร

(๕) ลายมือชื่อของผู้รับเงิน

(๖) ลายมือชื่อของผู้จ่ายเงิน

(๗) ลายมือชื่อของผู้อนุมัติจ่ายเงินตามข้อ ๕๐

ข้อ ๕๗ ในการจ่ายเงินถ้าผู้มีสิทธิรับเงิน ไม่สามารถรับเงินด้วยตนเองได้ จะมอบอำนาจให้ผู้อื่นเป็นผู้รับเงิน แทนก็ได้ แต่ผู้รับเงินแทนจะต้องนำใบมอบอำนาจการรับเงิน พร้อมสำเนาบัตรประจำตัวประชาชนทั้ง ผู้รับมอบอำนาจและผู้รับมอบอำนาจส่งให้ผู้จ่ายเงินเก็บไว้เป็นหลักฐาน

ข้อ ๕๘ การจ่ายเงินรายใด ที่ไม่อาจเรียกใบเสร็จรับเงินได้ ให้ผู้จ่ายเงินทำใบรับรองการจ่ายเงิน พร้อมเก็บสำเนา บัตรประจำตัวประชาชนผู้รับเงินที่มีการรับรองสำเนาจากผู้รับเงิน แล้วแนบติดด้วยทุกครั้ง



ข้อ ๕๕ ให้เลขานุการมีเงินทดรองจ่ายเพื่อสำรองจ่ายในงานตามที่คณะกรรมการได้พิจารณาอนุมัติแล้ว โดยให้เลขานุการเป็นผู้เบิก

หมวดที่ ๑๓

การบริหารทรัพย์สิน

ข้อ ๖๐ กองทุนมีบัญชีทรัพย์สิน ดังนี้

(๑) ทรัพย์สินหมุนเวียน ได้แก่เงินสด หรือทรัพย์สินที่มีเหตุการณ์คาดว่าจะเปลี่ยนเป็นเงินสดหรือขาย หรือให้หมดไประหว่างรอบระยะเวลาการดำเนินงานตามปกติ ของกองทุน เช่น เงินฝากธนาคาร ลูกหนี้ และตัวเงิน เป็นต้น

(๒) ทรัพย์สินถาวร ได้แก่ทรัพย์สินอันมีลักษณะคงทน ที่มีมูลค่าเกินกว่า ๕,๐๐๐ บาทขึ้นไปที่ใช้ในการดำเนินงานและใช้ได้นานกว่าหนึ่งรอบระยะเวลาดำเนินงานปกติ มิได้มีไว้เพื่อขาย เช่นที่ดิน สิ่งปลูกสร้าง ครุภัณฑ์ เป็นต้น

(๓) ทรัพย์สินอื่น ได้แก่ทรัพย์สินที่ไม่อาจจัดเข้าเป็นทรัพย์สินหมุนเวียน หรือทรัพย์สินถาวรได้ เช่น ทรัพย์สินทางปัญญา ลิขสิทธิ์ เป็นต้น

ข้อ ๖๑ ในกรณีที่มีมอบ ยกให้ หรือโอนให้ทรัพย์สินใดๆ ให้กับบุคคล หรือองค์กรอื่น หรือเป็นสาธารณกุศล ให้มีใบรับมอบทรัพย์สินนั้นๆ ทุกครั้งเพื่อใช้ในการดำเนินงานทางบัญชี

ข้อ ๖๒ การมอบ ยกให้ หรือโอนให้ทรัพย์สินใดๆ ให้กับบุคคล หรือองค์กรอื่น หรือเป็นสาธารณกุศลต้องได้รับมติอนุมัติจากคณะกรรมการก่อนทุกครั้ง ทั้งนี้ให้มอบ ยกให้ หรือโอนให้ ในนามกองทุนเท่านั้น จะทำในนามกรรมการคนหนึ่งคนใด หรือบุคคลใดไม่ได้

ข้อ ๖๓ ให้เลขานุการ จัดทำหรือจัดเก็บเอกสารทางการบัญชี และทะเบียนทรัพย์สินไว้เป็นหลักฐานให้อยู่ในสภาพที่สามารถตรวจสอบได้ตลอดเวลา

หมวดที่ ๑๔

การบัญชี

ข้อ ๖๔ กำหนดรอบระยะเวลาบัญชีกองทุน เริ่มต้นตั้งแต่วันที่ ๑ มกราคม และสิ้นสุดในวันที่ ๓๑ ธันวาคมของทุกปี

ข้อ ๖๕ ให้คณะกรรมการจัดให้มีระบบบัญชี เป็นที่ยอมรับกันทั่วไปเหมาะสมแก่การดำเนินงานของกองทุนและกำหนดให้มีระบบบัญชี ซึ่งแยกตามประเภท ส่วนงานสำคัญ มีสมุดลงรายการเบื้องต้นและสมุดบัญชีที่



บันทึกการรับ และรายจ่าย สินทรัพย์ และหนี้สิน โดยแสดงข้อมูลที่เป็นอยู่ตามความจริงถูกต้อง ครบถ้วนและตามที่ควร ตามประเภทงาน พร้อมด้วยข้อความอันเป็นที่มาของรายการนั้นๆและจะต้อง เก็บรักษาเอกสารทางการเงินไว้ให้เป็นระเบียบ ปลอดภัย สะดวกในการตรวจสอบ และเก็บรักษาไว้ ตามระยะเวลาที่กำหนดในกฎหมายที่เกี่ยวข้องกับบัญชี

- ข้อ ๖๖ การบันทึกบัญชี ให้เป็นไปตามหลักการบัญชีที่เป็นที่ยอมรับกันโดยทั่วไป
- ข้อ ๖๗ ให้คณะกรรมการจัดทำรายงานทางการเงิน เสนอต่อคณะกรรมการ ติดตามและประเมินผลพร้อม รายงานการดำเนินงาน ภายในเดือนกุมภาพันธ์ ของทุกปี
- ข้อ ๖๘ ให้ผู้ตรวจสอบบัญชี ที่คณะกรรมการแต่งตั้งทำหน้าที่ตรวจสอบทางการเงิน ซึ่งมีวัตถุประสงค์ในการ ตรวจสอบว่าคณะกรรมการ ได้ปฏิบัติทางการเงิน ถูกต้องตามระเบียบที่กำหนดไว้ หลักฐานและเอกสารทางการเงินมีความถูกต้องและสมบูรณ์ การบันทึกบัญชีแยกประเภทและสรุปผลงานทั้งรายงานบัญชี ว่า ได้ปฏิบัติตามหลักการบัญชีที่ได้รับการยอมรับทั่วไป

ประกาศ ณ วันที่ ๓๑ ตุลาคม ๒๕๖๕



ประธานกองทุนเคีาระวังสุขภาพ กลุ่มโรงไม้จระเข้สามพัน



ระเบียบ “กองทุนพัฒนาหมู่บ้านรอบพื้นที่เหมืองแร่” กลุ่มโรงโม่จระเข้สามพัน

ในพื้นที่ตำบลจระเข้สามพัน อำเภออุ้มทอง จังหวัดสุพรรณบุรี

กลุ่มโรงโม่หินจระเข้สามพัน ประกอบด้วย

๑. บริษัท ศิลาเพชรพลอยดี จำกัด	หมายเลขประทานบัตร	๒๘๔๕๔/๑๕๖๑
๒. บริษัท ปูนซิเมนต์นครหลวง จำกัด (มหาชน)	หมายเลขประทานบัตร	๒๘๓๗๕/๑๕๖๔๖
	หมายเลขประทานบัตร	๒๘๓๘๐/๑๕๖๔๒
	หมายเลขประทานบัตร	๒๘๓๘๑/๑๕๖๔๗
	หมายเลขประทานบัตร	๒๘๔๕๕/๑๕๖๕๒
	หมายเลขประทานบัตร	๓๓๗๕๕/๑๖๒๔๔
๓. บริษัท กาญจนาศิลาภัณฑ์ จำกัด	หมายเลขประทานบัตร	๒๘๔๕๓/๑๕๖๖๓
๔. บริษัท ศิลาเพชรชัย จำกัด	หมายเลขประทานบัตร	๓๓๗๕๕/๑๖๔๕๘
๕. บริษัท วิบูลย์ศิลา จำกัด	หมายเลขประทานบัตร	๒๘๕๐๐/๑๕๖๘๕
๖. บริษัท ศิลาพัฒนาอุตสาหกรรม จำกัด	หมายเลขประทานบัตร	๒๘๔๒๘/๑๕๖๘๔
๗. บริษัท ปทุมวัฒนาพาณิชย์การแร่ จำกัด	หมายเลขประทานบัตร	๒๘๓๒๖/๑๖๔๔๔

หมวดที่ ๑

บททั่วไป

- ข้อ ๑ ระเบียบนี้เรียกว่าระเบียบ “กองทุนพัฒนาหมู่บ้านรอบพื้นที่เหมืองแร่” กลุ่มโรงโม่จระเข้สามพัน ในพื้นที่ตำบลจระเข้สามพัน อำเภออุ้มทอง จังหวัดสุพรรณบุรี
- ข้อ ๒ ระเบียบนี้ให้ใช้บังคับตั้งแต่วันถัดจากวัน ที่ คณะกรรมการกองทุนพัฒนาหมู่บ้านรอบพื้นที่เหมืองแร่ ประชุมและลงนามรับรองให้ใช้ในระเบียบนี้
- ข้อ ๓ ในระเบียบนี้
- “กองทุน” หมายถึง กองทุนพัฒนาหมู่บ้านรอบพื้นที่เหมืองแร่ กลุ่มโรงโม่จระเข้สามพัน ในพื้นที่ตำบลจระเข้สามพัน อำเภออุ้มทอง จังหวัดสุพรรณบุรี ซึ่งคณะกรรมการบริหารกองทุนฯ ตกลงร่วมกันให้ใช้เป็นสถานที่ ทำงานกองทุน และติดประกาศให้ ประชาชนในเขตตำบลทราบ



“คณะกรรมการ” หมายถึง คณะกรรมการกองทุนพัฒนาหมู่บ้านรอบพื้นที่เหมืองแร่ กลุ่มโรงโม่อร์เข้สามพัน ในพื้นที่ ตำบลจรเข้สามพัน อำเภออุ้มทอง จังหวัดสุพรรณบุรี

“กรรมการภาคประชาชน” หมายถึง บุคคลที่ กลุ่มโรงโม่อร์เข้สามพัน เสนอชื่อให้เป็นกรรมการ ประธาน และกรรมการผู้แทน กลุ่มโรงโม่อร์เข้สามพัน รวมจำนวนทั้งสิ้น ๔ คน

“กรรมการผู้แทน กลุ่มโรงโม่อร์เข้สามพัน” หมายถึง บุคคลที่ กลุ่มโรงโม่อร์เข้สามพัน เสนอชื่อให้เป็นกรรมการ จำนวน ๕ คน

“คณะที่ปรึกษา” หมายถึง บุคคลที่ กลุ่มโรงโม่อร์เข้สามพัน เสนอชื่อให้เป็นที่ปรึกษา และประธาน รวมจำนวนทั้งสิ้น ๘ คน

“ประธาน” หมายถึง ประธานกรรมการบริหารกองทุนพัฒนาหมู่บ้านรอบพื้นที่เหมืองแร่ ที่ได้รับการแต่งตั้งโดย กลุ่มโรงโม่อร์เข้สามพัน

“รองประธาน” หมายถึง รองประธานคณะกรรมการบริหารกองทุนพัฒนาหมู่บ้านรอบพื้นที่เหมืองแร่ กองทุนเค้ารังงสุขภาพ ที่ได้รับการแต่งตั้งโดย กลุ่มโรงโม่อร์เข้สามพัน

“เลขานุการ” หมายถึง กรรมการที่ กลุ่มโรงโม่อร์เข้สามพันแต่งตั้งให้ทำหน้าที่เลขานุการในการปฏิบัติหน้าที่ตามระเบียบนี้

“รายได้” หมายถึง

(๑) เงินกองทุนได้จาก สมาชิกกลุ่มโรงโม่อร์เข้สามพัน ดังนี้

๑. บริษัท ศิลาเพชรพลอยดี จำกัด	หมายเลขประทานบัตร	๒๘๔๕๔/๑๕๖๖๑
๒. บริษัท ปูนซิเมนต์นครหลวง จำกัด (มหาชน)	หมายเลขประทานบัตร	๒๘๓๓๕/๑๕๖๔๖
	หมายเลขประทานบัตร	๒๘๓๓๐/๑๕๖๔๒
	หมายเลขประทานบัตร	๒๘๓๓๑/๑๕๖๔๓
	หมายเลขประทานบัตร	๒๘๔๕๕/๑๕๖๕๒
	หมายเลขประทานบัตร	๓๓๓๕๕/๑๖๒๔๔
๓. บริษัท กาญจนาศิลาภัณฑ์ จำกัด	หมายเลขประทานบัตร	๒๘๔๕๓/๑๕๖๖๓
๔. บริษัท ศิลาเพชรย้อย จำกัด	หมายเลขประทานบัตร	๓๓๓๕๘/๑๖๔๕๘
๕. บริษัท วิบุษย์ศิลา จำกัด	หมายเลขประทานบัตร	๒๘๕๐๐/๑๕๖๕๕
๖. บริษัท ศิลาพัฒนาอุตสาหกรรม จำกัด	หมายเลขประทานบัตร	๒๘๔๒๘/๑๕๖๕๔
๗. บริษัท ปฐมวัฒนาพาณิชย์การแร่ จำกัด	หมายเลขประทานบัตร	๒๘๓๒๖/๑๖๔๔๔



ที่ตั้ง ค้าบจระเข้สามพัน อำเภออุทุมพร จังหวัคสุพรรณบุรี จำนวน ๑๑ แปลง ทั้งนี้ตามจำนวน และภายในระยะเวลาที่กำหนดไว้ในเงื่อนไขท้ายประทานบัตร และในรายงานการวิเคราะห์ผลกระทบ สิ่งแวดล้อม(EIA) เว้นแต่ในกรณีดังต่อไปนี้ให้ถือว่าเป็นเหตุ สมาชิกกลุ่มโรงโม่จระเข้สามพัน ไม่ต้อง รับการตามข้อผูกพันเรื่องการสมทบเงิน

ก.) กรณีที่เกิดเหตุการณ์ซึ่งเป็นเหตุทำให้ บริษัทในกลุ่มโรงโม่จระเข้สามพัน ไม่สามารถ ประกอบกิจการเหมืองหินในประทานบัตรที่ได้รับอนุญาต รวมถึงการได้รับให้หยุดการทำเหมืองจาก ทางราชการ หรือได้รับอนุญาตให้หยุดการทำเหมืองจากทางราชการด้วย

ข.) กรณีมีกฎหมายบัญญัติในภายหลัง กำหนดให้ กลุ่มโรงโม่จระเข้สามพัน ยกเลิกการจัดตั้ง กองทุนนี้

ค.) ในระยะเวลาทุกปี กลุ่มโรงโม่จระเข้สามพัน จะพิจารณาพร้อมกับคณะกรรมการเพื่อทบทวน การดำเนินการกองทุนว่าตรงตามวัตถุประสงค์หรือไม่ หากการดำเนินการตรงตามวัตถุประสงค์ ก็จะ ยืนยันข้อผูกพันเรื่องการสมทบเงินครั้งละ๑(หนึ่ง) ปี จนกว่าระยะในประทานบัตรที่ได้รับอนุญาตจะ สิ้นสุดเว้นแต่จะเกิดกรณีตามข้อขกวัน ใน ก.), ข.), ค.), ง.) ไม่ว่าข้อใดหรือหนึ่งหรือหลายข้อก็ตาม

ง.) กรณีหรือภาระผูกพันใดๆ ตามที่คณะกรรมการได้กระทำหรือคิดเงิน ตามมติที่ประชุมอัน เนื่องจากการดำเนินงานของกองทุนฯ ตามที่ระเบียบนี้ได้กำหนดไว้

(๒) ดอกผล หรือผลประโยชน์ใดๆ ที่เกิดจากเงินหรือทรัพย์สินของกองทุน

(๓) รายรับอื่นๆ

หมวดที่ ๒

วัตถุประสงค์ของกองทุน

ข้อ ๔ กองทุนนี้มีวัตถุประสงค์

(๑) เพื่อจัดสรรเงินงบประมาณ ในการดำเนินกองทุนพัฒนาหมู่บ้านรอบพื้นที่เหมืองแร่ ตาม เงื่อนไขที่กำหนดไว้ในมาตรการป้องกันและแก้ไขปัญหาสังแวดล้อมที่ระบุไว้ในรายงานการวิเคราะห์ ผลกระทบสิ่งแวดล้อมของแต่ละประทานบัตร

(๒) เพื่อสนับสนุนกิจกรรมส่งเสริมตาม๔(๑)ดังต่อไปนี้



(๒.๑) ประชุมคณะกรรมการมวลชนสัมพันธ์โครงการอย่างน้อยปีละ ๑ (หนึ่ง) ครั้ง เพื่อการ จัดทำและกำหนดกรอบแผนงานการพัฒนาหมู่บ้านรอบพื้นที่เหมืองแร่ ตามเงื่อนไขที่กำหนดไว้ในมาตรการป้องกันและแก้ไขปัญหาสิ่งแวดล้อมของโครงการ

(๒.๒) จัดประชุมคณะกรรมการมวลชนสัมพันธ์โครงการอย่างน้อยปีละ ๑ (หนึ่ง) ครั้ง เพื่อพิจารณาแผนและผลการดำเนินงานโครงการพัฒนาหมู่บ้านรอบพื้นที่เหมืองแร่ ตามเงื่อนไขที่กำหนดไว้ใน มาตรการป้องกันและแก้ไขปัญหาสิ่งแวดล้อมที่ระบุไว้ในรายงานการวิเคราะห์ผลกระทบสิ่งแวดล้อม ของโครงการทุกปีจนสิ้นสุดอายุประทานบัตร

(๒.๓) สนับสนุนการดำเนินงานกองทุนพัฒนาหมู่บ้านรอบพื้นที่เหมืองแร่ ที่เกี่ยวข้องตาม เงื่อนไขที่กำหนดไว้ในมาตรการป้องกันและแก้ไขปัญหาสิ่งแวดล้อมที่ระบุไว้ในรายงานการวิเคราะห์ ผลกระทบสิ่งแวดล้อมของโครงการ

ข้อ ๕ การใช้เงินกองทุนให้เป็นไปตามวัตถุประสงค์ในข้อ ๔ และการบริหารกองทุนให้เป็นไปตาม หลักเกณฑ์ วิธีการ และเงื่อนไข และกำหนดให้ตัวแทนของกลุ่มโรงโม้ จำนวน ๑ คน และบุคคลอื่นที่ กลุ่มโรงโม้จระเข้สามพัน แต่งตั้งจำนวน ๑ คน เป็นผู้ร่วมลงชื่อร่วมกันทำการเปิดบัญชีธนาคาร และ ร่วมกันเบิกจ่ายเงินเพื่อจัดการให้เป็นไปตามวัตถุประสงค์ของกองทุนตามระเบียบนี้

หมวดที่ ๓

คณะกรรมการ

ข้อ ๖ ให้องสัประกอบของคณะกรรมการ มีจำนวน ๘ คน ซึ่งแต่งตั้งโดย กลุ่มโรงโม้หินจระเข้สามพัน ตาม ประกาศแต่งตั้งคณะกรรมการมวลชนสัมพันธ์ประกอบด้วย

(๑) คณะกรรมการผู้แทนภาคประชาชนและบุคคลที่ กลุ่มโรงโม้จระเข้สามพัน เสนอชื่อให้ เป็นกรรมการ และประธานกรรมการ จำนวน ๔ คน

(๒) ผู้แทน กลุ่มโรงโม้จระเข้สามพัน จำนวน ๕ คน

ข้อ ๗ คณะกรรมการผู้แทนภาคประชาชน ประกอบด้วย กำนันตำบลจระเข้สามพัน, ผู้ใหญ่บ้าน หมู่ที่ ๑๔ บ้านเนินสมบัติ ตำบลจระเข้สามพัน , ผู้ใหญ่บ้าน หมู่ที่ ๑๕ บ้านวังขอน ตำบลจระเข้สามพัน,ผู้ใหญ่บ้าน หมู่ที่ ๑๖ บ้านหนองพญา ตำบลสระลงเรือ และบุคคลอื่นที่กลุ่ม โรงโม้จระเข้สามพันเสนอชื่อให้เป็น กรรมการ และประธานกรรมการ



ข้อ ๘ กลุ่มโรงโม้จระเข้สามพัน เสนอชื่อบุคคล จำนวน ๕ คน เป็นกรรมการผู้แทน กลุ่มโรงโม้จระเข้สามพัน ดังนี้

๑. ผู้แทนบริษัท กาญจนาศิลป์ จำกัด ,บริษัท ศิลาเพชรชัย จำกัด,บริษัท วิบูลย์ศิลา จำกัดจำนวน ๑ คน
๒. ผู้แทนบริษัท ศิลาเพชรพลอยดี จำกัด จำนวน ๑ คน
๓. ผู้แทนบริษัท ปูนซีเมนต์นครหลวง จำกัด (มหาชน) จำนวน ๑ คน
๔. ผู้แทนบริษัท ศิลาพัฒนาอุตสาหกรรม จำกัด จำนวน ๑ คน
๕. บริษัท ปทุมพัฒนาพาณิชย์การแร่ จำกัด จำนวน ๑ คน

ข้อ ๙ คณะที่ปรึกษา จำนวน ๘ คน ประกอบด้วย อุตสาหกรรมจังหวัดสุพรรณบุรีหรือตัวแทน, พัฒนาการอำเภอหรือตัวแทน, นายกเทศมนตรีตำบลจระเข้สามพันหรือตัวแทน, นายกเทศมนตรีตำบลสระลงเรือหรือตัวแทน, ผู้อำนวยการ รพ.สต.จระเข้สามพันหรือตัวแทน, ผู้อำนวยการรพ.สต.วังหลุมพองหรือตัวแทน, ผู้อำนวยการรพ.สต.สระลงเรือหรือตัวแทน และบุคคลที่กลุ่มโรงโม้จระเข้สามพัน เสนอชื่อให้เป็นประธานที่ปรึกษา จำนวน ๑ คน

ข้อ ๑๐ ให้กรรมการมีวาระในการดำรงตำแหน่งคราวละ ๑ ปี นับตั้งแต่วันที่ได้รับการประกาศแต่งตั้ง จนกว่าจะหมดวาระ

ข้อ ๑๑ นอกจากการพ้นตำแหน่งตามวาระ กรรมการ พ้นจากตำแหน่งเมื่อ

(๑) คณะกรรมการมีมติสองในสามให้ถอดถอนออกจากตำแหน่งเพราะมีความประพฤติเสื่อมเสีย บกพร่อง หรือไม่สุจริตต่อหน้าที่ หรือ หย่อนความสามารถ

(๒) ตาย

(๓) ลาออก

(๔) กรรมการที่เป็นข้าราชการ เมื่อเกษียณอายุ ลาออก หรือขาดจากตำแหน่งไม่วางด้วยเหตุใดๆ

หมวดที่ ๔
อำนาจหน้าที่

ข้อ ๑๒ ให้คณะกรรมการมีอำนาจหน้าที่ดังต่อไปนี้



- (๑) กำหนดนโยบายการบริหารกองทุนและกำกับดูแลการดำเนินงานของกองทุนให้เป็นไปตามวัตถุประสงค์และสอดคล้องกับหลักเกณฑ์ที่กรมอุตสาหกรรมพื้นฐานและการเหมืองแร่กำหนด
- (๒) จัดทำระเบียบวาระเกี่ยวกับการบริหารและการจัดการการเงิน การพัสดุ และทรัพย์สินของกองทุน รวมทั้งการบัญชี ภายใต้วัตถุประสงค์ของกองทุน ตามข้อ ๔
- (๓) วางระเบียบวาระเกี่ยวกับการประชุมและปฏิบัติงานของคณะกรรมการ
- (๔) พิจารณาสารวจความต้องการของชุมชนและจัดให้มีการทำแผนการพัฒนาหมู่บ้านรอบพื้นที่เหมืองแร่
- (๕) อนุมัติแผนงานการพัฒนาหมู่บ้านรอบพื้นที่เหมืองแร่
- (๖) หากมีข้อสงสัยที่ปรึกษา พิจารณาให้ความเห็นชอบแผนงานในพัฒนาหมู่บ้านรอบพื้นที่เหมืองแร่ การบริหารเงินกองทุนและการกำกับดูแลกิจการของกองทุนให้เป็นไปตามแผนที่กำหนดและประเมินผลการดำเนินงานตามรายงานการประชุมอย่างน้อยปีละหนึ่งครั้ง
- (๗) สร้างเสริมความเข้าใจอันดีระหว่างชุมชนในพื้นที่ และประสานความร่วมมือกับหน่วยงานอื่นหรือผู้ที่เกี่ยวข้อง
- (๘) รายงานผลการดำเนินงานของคณะกรรมการมวลชนสัมพันธ์และรายงานให้กรมอุตสาหกรรมพื้นฐานและการเหมืองแร่และสำนักงานนโยบายและแผนทรัพยากรธรรมชาติและสิ่งแวดล้อมเป็นประจำทุกปีตลอดระยะเวลาดำเนินการ

ข้อ ๑๓ กรณีที่มีปัญหา และไม่อาจปฏิบัติตามระเบียบนี้ได้ ให้คณะกรรมการเป็นผู้วินิจฉัยตัดสิน

ข้อ ๑๔ ประธานมีหน้าที่

- (๑) เป็นประธานการประชุมของคณะกรรมการและควบคุมการประชุมให้เป็นไปด้วยความเรียบร้อย
- (๒) ควบคุมดูแลการดำเนินงานทั่วไปของคณะกรรมการให้เป็นไปด้วยความเรียบร้อยตามอำนาจหน้าที่แนวนโยบายของคณะกรรมการตามระเบียบนี้
- (๓) เป็นตัวแทนของคณะกรรมการในการติดต่อกับบุคคลภายนอกและทำนิติกรรมใดๆ ของกองทุน ภายใต้ความเห็นชอบของมติที่ประชุมของคณะกรรมการ โดยประธานกรรมการมีอำนาจ
 - (ก) เป็นผู้รับมอบอำนาจจากคณะกรรมการ
 - (ข) มอบอำนาจเป็นหนังสือให้บุคคลหนึ่งบุคคลใดที่คณะกรรมการเห็นสมควรทำการแทน

กองทุนพัฒนาหมู่บ้านรอบพื้นที่เหมืองแร่

หน้า ๖ จากจำนวน ๑๕ หน้า



(ค) ปฏิบัติการอื่นตามระเบียบและมติของคณะกรรมการ

ข้อ ๑๕ เลขานุการมีอำนาจหน้าที่

- (๑) ติดต่อประสานงานทั่วไปของคณะกรรมการ
- (๒) นัดประชุมคณะกรรมการตามข้อกำหนดในระเบียบ หรือตามคำสั่งของประธานคณะกรรมการ
- (๓) จัดทำรายงานการประชุม ตลอดจนรายงานการปฏิบัติการของกองทุน
- (๔) ดูแลรักษาจัดระบบเอกสาร และรายงานการประชุมของคณะกรรมการให้เรียบร้อยอยู่เสมอ
- (๕) เสนอรายงานการดำเนินงานรวมถึงบัญชีของกองทุนให้คณะกรรมการพิจารณาเพื่อการติดตามประเมินผล
- (๖) ดำเนินการอื่นๆตามที่คณะกรรมการมอบหมายให้ดำเนินงานภายใต้ระเบียบหรือมติของคณะกรรมการ
- (๗) จัดทำบัญชีกองทุน
- (๘) ควบคุมดูแล บริหารการเงิน และทรัพย์สินของกองทุน
- (๙) รายงานสถานะทางการเงินให้คณะกรรมการได้รับทราบอย่างสม่ำเสมอและทันกาล
- (๑๐) จัดทำเอกสารทางการเงิน บัญชี พร้อมทั้งจัดเก็บเอกสารทางการเงิน บัญชี ดูแลรักษาและจัดระบบเอกสารทางการเงินต่างๆให้เรียบร้อย ปลอดภัยอยู่เสมอ
- (๑๑) จัดทำรายงานทางการเงิน เสนอต่อคณะกรรมการพิจารณาเพื่อนำเสนอคณะกรรมการติดตามประเมินผล

ข้อ ๑๖ ที่ปรึกษามีอำนาจหน้าที่พิจารณาให้ความเห็นแผนงานและการพัฒนาหมู่บ้านรอบพื้นที่เหมืองแร่ การบริหารจัดการเงินกองทุน และการกำกับดูแลกิจกรรมของกองทุนให้เป็นไปตามแผนที่กำหนด

หมวดที่ ๕

การประชุม

ข้อ ๑๗ ให้มีการประชุมคณะกรรมการอย่างน้อยปีละ ๑ (หนึ่ง) ครั้ง โดยประธานมีอำนาจในการเรียกประชุม เว้นแต่กรณีมีเหตุจำเป็นเร่งด่วน ให้ประธานเรียกประชุมคณะกรรมการได้ตามความเหมาะสม



- ข้อ ๑๙ ให้คณะกรรมการไม่น้อยกว่ากึ่งหนึ่งสามารถเข้าซื้อพันธบัตรให้ประธานเรียกประชุมได้
- ข้อ ๑๙ การประชุมคณะกรรมการ ต้องมีกรรมการไม่น้อยกว่ากึ่งหนึ่งของจำนวนกรรมการทั้งหมดจึงถือเป็นองค์ประชุม
- ข้อ ๒๐ ถ้าประธานหรือรองประธานไม่อยู่ในที่ประชุมให้ที่ประชุมพิจารณาคัดเลือกกรรมการคนใดคนหนึ่งทำหน้าที่ประธานในที่ประชุม
- ข้อ ๒๑ การวินิจฉัยชี้ขาดของที่ประชุม ให้ถือเสียงข้างมาก กรรมการหนึ่งคนให้มีเสียงหนึ่งเสียงในการลงคะแนนถ้าคะแนนเสียงเท่ากันให้ประธานในที่ประชุมออกเสียงเพิ่มขึ้นอีกหนึ่งเสียงเป็นเสียงชี้ขาด การออกเสียงลงคะแนนของคณะกรรมการให้ออกเสียงโดยวิธีแสดงตนเพื่อให้สามารถระบุชื่อและความเห็นของผู้ไม่เห็นด้วย ลงไปในรายงานการประชุมได้
- ข้อ ๒๒ กรณีมีหนังสือแต่งตั้งผู้แทนกรรมการให้ทำการประชุมแทน ให้ผู้แทนสามารถลงคะแนนเสียงแทนกรรมการท่านนั้นได้
- ข้อ ๒๓ ให้เลขานุการ มีหน้าที่บันทึกการออกเสียงของกรรมการเป็นรายบุคคลในกรณีการออกเสียงโดยการแสดงตน และกรณีกรรมการใดคัดค้าน ต้องบันทึกเหตุผลด้วย รวมทั้งต้องบันทึกผลรวมการลงคะแนนเสียงของวาระนั้นๆ ในรายงานการประชุม
- ข้อ ๒๔ คณะกรรมการมีสิทธินำบุคคลภายนอกเข้าร่วมประชุมเพื่อการใด ๆ ที่เกี่ยวข้องกับการดำเนินงานของคณะกรรมการ โดยต้องแจ้งล่วงหน้าไม่น้อยกว่า ๗ (เจ็ด) วัน และได้รับอนุมัติจากประธานก่อนทุกครั้ง
- ข้อ ๒๕ ให้เลขานุการเตรียมหนังสือเชิญประชุมให้ประธานกรรมการลงนามโดยหนังสือเชิญประชุมจะต้องระบุวาระให้ชัดเจนและส่งให้กรรมการทราบล่วงหน้าไม่น้อยกว่า ๗ วัน กรณีมีวาระฉุกเฉินที่ไม่ระบุในหนังสือเชิญประชุมต้องได้รับมติจากคณะกรรมการไม่น้อยกว่าสองในสามของกรรมการที่เข้าร่วมประชุมจึงจะพิจารณาได้
- ข้อ ๒๖ ให้เลขานุการมีหน้าที่เตรียมการประชุมบันทึกการประชุมจัดทำรายงานการประชุมตามหัวข้อที่กำหนดในหมวดนี้และปฏิบัติการอื่นใดตามที่ประธานกรรมการมอบหมายหรือตามที่กำหนดไว้ในระเบียบนี้
- ข้อ ๒๗ การประชุมทุกครั้งให้ประกอบด้วย ๗ วาระ
- (๑) ระเบียบวาระที่ ๑ เรื่องที่ประธานแจ้งให้ที่ประชุมทราบ
 - (๒) ระเบียบวาระที่ ๒ รับรองรายงานการประชุม



- (๑) ระเบียบวาระที่ ๑ เรื่องเพื่อทราบ
- (๔) ระเบียบวาระที่ ๔ เรื่องผลการดำเนินงานของกองทุนและติดตามผลงานของโครงการที่อนุมัติแล้ว
- (๕) ระเบียบวาระที่ ๕ เรื่องพิจารณา
- (๖) ระเบียบวาระที่ ๖ เรื่องบัญชีและการเงิน
- (๗) ระเบียบวาระที่ ๗ เรื่องอื่นๆ (ถ้ามี)

ข้อ ๒๘ คำใช้จ่ายในการประชุมของคณะกรรมการให้กำหนดดังนี้

- (๑) ค่าใช้จ่ายในการเดินทางสำหรับคณะกรรมการ
 - (ก) คณะกรรมการ ตามที่คณะกรรมการกำหนด(ยกเว้นคณะกรรมการข้อ๖(๒))
 - (ข) คณะที่ปรึกษา ตามที่คณะกรรมการกำหนด
- (๒) ค่าใช้จ่ายอื่นๆ ในการประชุม อาทิ เป็น ค่าเช่าห้องประชุม อาหาร เครื่องดื่ม เอกสารการส่งจดหมาย ฯลฯ ให้จ่ายตามที่เกิดขึ้นจริง หรือตามที่คณะกรรมการกำหนด

หมวดที่ ๖

กรอบการใช้เงินกองทุน

- ข้อ ๒๙ การใช้งบประมาณของกองทุนหลังจากหักค่าใช้จ่ายในการประชุมทั้งหมดแล้วให้ใช้เงินงบประมาณในการพัฒนาหมู่บ้านรอบพื้นที่เหมืองแร่ หรือการอื่นๆ ตามวัตถุประสงค์ของกองทุนดังนี้
- (ก) จัดสรรวงเงินในการดำเนินกิจกรรมในการพัฒนาหมู่บ้านรอบพื้นที่เหมืองแร่ เพื่อการอยู่ร่วมกันอย่างยั่งยืนต่อไปในอนาคต
 - (ข) จัดสรรงบประมาณจัดทำรายงานการดำเนินงานกองทุนประจำปีให้หน่วยงานที่เกี่ยวข้องทราบทุกปี
 - (ค) อื่นๆตามเงื่อนไขที่กำหนดไว้ในมาตรการป้องกันและแก้ไขปัญหาสิ่งแวดล้อมที่ระบุไว้ในรายงานการวิเคราะห์ผลกระทบสิ่งแวดล้อมของโครงการ
- ข้อ ๓๐ ห้ามไม่ให้ใช้เงินกองทุนในการดำเนินงานที่ซ้ำซ้อน หรืองานที่มีแผนการดำเนินงานอยู่แล้วของหน่วยงานราชการ องค์การปกครองท้องถิ่นและการดำเนินงาน กลุ่มโรงโม้จระเข้สามพัน เว้นแต่



กรรมการพิจารณาและเห็นชอบเป็นอย่างอื่นโดยให้เลขานุการ เป็นผู้ประสานงานในการตรวจสอบ
โครงการที่กรรมการภาคประชาชนเสนอในแผนงานประจำปี

ข้อ ๓๑ ห้ามไม่ให้คณะกรรมการชุดใดๆดำเนินการหนี้ใดๆทั้งสิ้นให้ดำเนินการตามรอบที่ ได้รับเข้ากองทุน
เป็นประจำเท่านั้น

หมวดที่ ๗

การเสนอ การพิจารณาอนุมัติโครงการ และงบประมาณ

- ข้อ ๓๒ กรรมการมีหน้าที่สำรวจความต้องการของชุมชนในพื้นที่ เป็นประจำและต่อเนื่องและนำเสนอผลการ
สำรวจนั้นแก่คณะกรรมการให้รับทราบ
- ข้อ ๓๓ กรรมการทุกคนมีสิทธิในการเสนอโครงการต่างๆ พร้อมงบประมาณ ตามที่ระบุไว้ในวัตถุประสงค์ของ
กองทุนเพื่อให้คณะกรรมการพิจารณา
- ข้อ ๓๔ คณะกรรมการอาจมอบหมายให้ผู้แทน ของกลุ่มโรงไม้จอร์เจียสามพัน ทำหน้าที่รวบรวม และ จัด ทำ
แผนการสำรวจสภาพ โดยการรวบรวมโครงการเสนอเข้ามายังคณะกรรมการ เสนอเป็นแผนงาน
ประจำปีเพื่อให้คณะกรรมการได้พิจารณาภายในเดือนพฤศจิกายนก่อนหน้ารอบระยะเวลาบัญชีใหม่
และเมื่อพิจารณาอนุมัติแล้วให้ดำเนินการจัดทำแผนงานประจำปีเพื่อดำเนินการต่อไป
- ข้อ ๓๕ ในกรณีมีโครงการเร่งด่วนที่มีความจำเป็นเสนอเข้ามาให้คณะกรรมการพิจารณาอนุมัติได้โดยไม่ต้อง
รอบรรจุในแผนงานประจำปี ทั้งนี้ วาระการประชุมโครงการเร่งด่วน ต้องปฏิบัติตามระเบียบนี้และเมื่อ
โครงการเร่งด่วนดังกล่าวได้รับอนุมัติจากคณะกรรมการแล้วต้องดำเนินการเพิ่มเติมแผนงานประจำปี
ตามข้อ ๓๔
- ข้อ ๓๖ การแก้ไขเพิ่มเติมหรือเปลี่ยนแปลงแผนงานประจำปีให้คณะกรรมการที่ต้องการเปลี่ยนแปลงเสนอเป็น
ลายลักษณ์อักษรผ่านประธานผู้แทนของ กลุ่ม โรง ไม้จอร์เจียสามพัน เพื่อเสนอในที่ประชุม
คณะกรรมการต่อไป
- ข้อ ๓๗ รอบปีของแผนงานประจำปีให้ยึดรอบปีปฏิทิน คือเริ่มต้นในเดือนมกราคม และสิ้นสุดในเดือน
ธันวาคม เว้นแต่แผนงานปีแรกของการเริ่มต้นกองทุนฯ แผนงานอาจรวมกับแผนงานประจำปีของปี
ถัดไปได้
- ข้อ ๓๘ ประธานมีหน้าที่มอบหมายให้กรรมการรับผิดชอบในการนำแผนงานหรือโครงการไปปฏิบัติให้ได้ผล
สำเร็จตามแผนงานนั้นๆ และติดตามผู้ที่ได้รับมอบหมายรายงานความก้าวหน้าของการดำเนินงาน



ตามโครงการหรือแผนงานแก่คณะกรรมการเป็นระยะๆและสรุปผลการดำเนินงานให้คณะกรรมการทราบเมื่อโครงการหรือ แผนงานนั้นๆดำเนินการแล้วเสร็จ

หมวดที่ ๘

การควบคุมการดำเนินงานตามแผนงาน หรือโครงการ

- ข้อ ๓๘ ให้คณะกรรมการและคณะที่ปรึกษาดูติดตามและประเมินผลการดำเนินงานหรือ โครงการติดตาม แผนงานหรือโครงการ ติดตามการดำเนินงานและจัดทำรายงานประเมินผลการดำเนินงานตามแผนงาน หรือโครงการ เสนอต่อคณะกรรมการทุกแผนงานและทุกโครงการ
- ข้อ ๔๐ กรณีเกิดข้อขัดแย้งหรือข้อพิพาทในการดำเนินงานตามโครงการหรือแผนงานให้คณะกรรมการ ดำเนินการประชุม เพื่อทำข้อยุติและมอบหมายให้กรรมการท่านหนึ่งท่านใดหรือหลายท่านดำเนินการ ตามมติของคณะกรรมการ เพื่อแก้ไขและยุติข้อขัดแย้งหรือข้อพิพาทนั้นโดยเร็ว
- ข้อ ๔๑ กรณีมีข้อร้องเรียน เรื่องการทุจริตเกี่ยวกับการใช้เงินของกองทุนไม่ว่าจะโดยวาจาหรือหนังสือร้องเรียน ให้ประธาน แต่งตั้งกรรมการขึ้นเพื่อตรวจสอบการทุจริตตามข้อร้องเรียนนั้น โดยเร็ว และสรุปผลเสนอ ต่อคณะกรรมการเพื่อพิจารณาดำเนินการต่อไปภายในรอบการประชุมครั้งต่อไป
- ข้อ ๔๒ ประธาน มีหน้าที่สรุป และรวบรวมรายงานผลการดำเนินงานตามแผนการ พัฒนาหมู่บ้านรอบพื้นที่ เมืองแร่ และดำเนินาบัญชีธนาคารแสดงฐานะทางการเงินของกองทุน เสนอต่อคณะกรรมการผู้แทน กลุ่มโรงโม่รเข้สามพัน เป็นประจำทุกๆปี เมื่อมีการดำเนินงานตามแผนงานปีนั้นๆเรียบร้อยแล้ว แต่ไม่ เกินเดือนกุมภาพันธ์ ของทุกปี เพื่อนำส่งให้สำนักงานอุตสาหกรรมพื้นฐานและการเหมืองแร่พื้นที่ จังหวัดสุพรรณบุรี หรือกรมอุตสาหกรรมพื้นฐานและการเหมืองแร่ และหน่วยงานที่เกี่ยวข้องทราบ

หมวดที่ ๙

การประชาสัมพันธ์ และการเสริมสร้างความเข้าใจอันดีต่อชุมชนในพื้นที่ตำบลจรเข้สามพัน และพื้นที่ที่ เกี่ยวข้อง

- ข้อ ๔๓ กรรมการภาคประชาชนมีหน้าที่เสนอแผนงานการประชาสัมพันธ์ประจำปีต่อคณะกรรมการเพื่อ พิจารณาโดยมีเป้าหมายให้ประชาชนในพื้นที่ทราบถึงการดำเนินงานการใช้งบประมาณและอื่นๆของ กองทุนอย่างทั่วถึง



ข้อ ๔๔ กรรมการผู้แทน กลุ่มโรงโม่จระเข้สามพัน มีหน้าที่ในการเสนอแผนงาน การสร้างเสริมความเข้าใจอันดีระหว่างชุมชนในพื้นที่ต่อคณะกรรมการพิจารณา

ข้อ ๔๕ ให้บรรจุแผนงานตามข้อ ๔๓ และข้อ ๔๔ ลงในแผนงานประจำปี ทุกปีและมีการติดตามประเมินผล โดยกรรมการติดตามและประเมินผล เช่นเดียวกับแผนงานและ โครงการอื่นๆ

หมวดที่ ๑๐

การบริหารรายได้

ข้อ ๔๖ ในการรับเงินทุกประเภทให้เลขานุการออกใบรับเงินไว้เป็นหลักฐาน โดยมีเลขที่ใบรับเงินเรียงลำดับไว้ทุกฉบับ และมีทะเบียนควบคุมใบรับเงินและหลักฐาน การเบิกใบรับเงินที่สามารถตรวจสอบได้ รวมทั้งให้มีสำเนาใบรับเงินไว้เพื่อประโยชน์ในการ ตรวจสอบด้วย

ข้อ ๔๗ เงินรายได้ที่กองทุนได้รับให้นำฝากธนาคาร หรือสถาบันการเงินตามที่คณะกรรมการกำหนดในวันนั้น หรืออย่างช้าในวันทำการถัดไปหรือให้เป็นไปตามมติของคณะกรรมการ

ข้อ ๔๘ ให้เลขานุการ หรือผู้ที่ได้รับมอบอำนาจจากประธานเก็บรักษาเงินสดไว้ในมือเป็นเงินสดย่อยเพื่อสำรอง จ่ายได้ไม่เกิน ๕,๐๐๐ บาท (ห้าพันบาทถ้วน) โดยไม่นับเงินสดซึ่งเบิกมาเพื่อจ่ายเฉพาะกิจเป็นคราวไป ในกรณีจำเป็นที่ต้องเก็บเงินไว้สำรองจ่ายสูงกว่าวงเงินข้างต้นให้กระทำการ โดยการอนุมัติของประธาน หรือกรรมการผู้ได้รับมอบอำนาจให้ทำหน้าที่แทน และให้รายงานคณะกรรมการเพื่อทราบในการประชุมครั้งต่อไป

หมวดที่ ๑๑

การเงิน

ข้อ ๔๙ ให้คณะกรรมการเปิดบัญชีธนาคารหรือสถาบันการเงินตามที่คณะกรรมการกำหนดในนาม “กลุ่มโรงโม่จระเข้สามพัน”

ข้อ ๕๐ ให้ผู้แทนกลุ่มโรงโม่จระเข้สามพัน และบุคคลอื่นที่กลุ่มโรงโม่จระเข้สามพัน แต่งตั้งอีก ๑ คน เป็นผู้ร่วมลงชื่อร่วมกันทำการเปิดบัญชีธนาคาร รวม ๒ คน และร่วมกันลงลายมือชื่อเบิกจ่ายเงิน จากธนาคารเพื่อจัดการให้เป็นไปตามวัตถุประสงค์ของกองทุนตามระเบียบนี้

ข้อ ๕๑ กรรมการตามข้อ ๕๐ มีสิทธิที่จะปฏิเสธการลงลายมือชื่อในเช็ค ถ้ามีเหตุสงสัยหรือตรวจสอบแล้วปรากฏว่าลายมือชื่อของผู้อนุมัติจ่ายเงินไม่ตรงตามที่คณะกรรมการได้มีมติอนุมัติโดยให้ส่งกลับไปยังเลขานุการตรวจสอบละเอียดแจ้งเพื่อดำเนินการต่อไป



ข้อ ๕๒ กรณีเงินสดย่อย ตามข้อ ๔๘ ให้เป็นอำนาจอนุมัติของประธานหรือกรรมการผู้ได้รับมอบอำนาจโดยไม่
ต้องคำนึงจากที่ประชุม

ข้อ ๕๓ เงินสดของกองทุน ขณวินเงินสดย่อย เอกสารสำคัญทางการเงินหรือเอกสารสิทธิใดๆของกองทุนต้อง
นำฝากไว้กับธนาคารหรือสถาบันการเงินอื่นใด แล้วแต่คณะกรรมการจะเห็นสมควร

ข้อ ๕๔ ให้คณะกรรมการมีหน้าที่ในการวางระเบียบเกี่ยวกับการเงินการบัญชีและทรัพย์สินของกองทุน
ตลอดจนกำหนดอำนาจหน้าที่ต่างๆ เกี่ยวกับการรับการจ่ายเงินนอกเหนือจากที่กำหนดไว้ในระเบียบนี้

หมวดที่ ๑๒

การบริหารรายจ่าย

ข้อ ๕๕ การส่งจ่ายเงินให้กระทำได้เฉพาะเพื่อประโยชน์ในการดำเนินงานของกองทุนตามวัตถุประสงค์ของ
กองทุนที่ระบุไว้ในระเบียบนี้และกระทำภายในอำนาจการส่งจ่ายเงินตามระเบียบนี้

ข้อ ๕๖ การจ่ายเงิน ให้จ่ายเป็นเงินสดโดยจะต้องจัดทำหลักฐานการจ่ายเงินไว้เพื่อประโยชน์ในการตรวจสอบ
โดยให้ปฏิบัติ ดังนี้

(๑) การจ่ายเงินต้องมีลายมือชื่อของกรรมการ และบุคคลอื่นที่ กลุ่มโรงโม้จระเข้สามพัน แต่งตั้งอีก ๑
คนตามข้อ ๕๐ จึงจะเบิกจ่ายได้

(๒) ให้เลขานุการจัดให้มีการควบคุมการใช้จ่าย หลักฐานการจ่ายเงินที่แสดงว่าได้มีการจ่ายเงินให้แก่
เจ้าหนี้ หรือผู้รับเงินตามข้อผูกพันแล้ว ใบสำคัญกู้อำนาจที่เป็นใบเสร็จรับเงินหรือผู้รับเงินออกให้ อย่าง
น้อยต้องมีรายการดังต่อไปนี้

(๑) ชื่อ สถานที่อยู่ และที่ทำการของผู้รับเงิน

(๒) วัน/เดือน/ปี ที่รับเงิน

(๓) รายการแสดงการรับเงินว่าชำระเป็นค่าใช้จ่ายใด

(๔) จำนวนเงินทั้งตัวเลข และตัวอักษร

(๕) ลายมือชื่อของผู้รับเงิน

(๖) ลายมือชื่อของผู้จ่ายเงิน

(๗) ลายมือชื่อของผู้อนุมัติจ่ายเงินตามข้อ ๕๐



ข้อ ๕๗ ในการจ่ายเงินถ้าผู้มีสิทธิรับเงิน ไม่สามารถรับเงินด้วยตนเองได้ จะมอบอำนาจให้ผู้อื่นเป็นผู้รับเงิน แทนก็ได้ แต่ผู้รับเงินแทนจะต้องนำใบมอบอำนาจการรับเงิน พร้อมสำเนาบัตรประจำตัวประชาชนทั้ง ผู้รับมอบอำนาจและผู้รับมอบอำนาจส่งให้ผู้จ่ายเงินเก็บไว้เป็นหลักฐาน

ข้อ ๕๘ การจ่ายเงินรายใด ที่ไม่อาจเรียกใบเสร็จรับเงินได้ ให้ผู้จ่ายเงินทำใบรับรองการจ่ายเงิน พร้อมเก็บสำเนา บัตรประจำตัวประชาชนผู้รับเงินที่มีการรับรองสำเนาจากผู้รับเงิน แล้วแนบติดด้วยทุกครั้ง

ข้อ ๕๙ ให้เลขานุการมีเงินทดรองจ่ายเพื่อสำรองจ่ายในงานตามที่คณะกรรมการ ได้พิจารณาอนุมัติแล้ว โดยให้ เลขานุการเป็นผู้เบิก

หมวดที่ ๑๑

การบริหารทรัพย์สิน

ข้อ ๖๐ กองทุนมีบัญชีทรัพย์สิน ดังนี้

(๑) ทรัพย์สินหมุนเวียน ได้แก่เงินสด หรือทรัพย์สินที่มีเหตุผลหมายได้ว่าจะเปลี่ยนเป็นเงินสดหรือ ขาย หรือใช้หมดไประหว่างรอบระยะเวลาการดำเนินงานตามปกติ ของกองทุน เช่น เงินฝากธนาคาร ลูกหนี้ และค้างเงิน เป็นต้น

(๒) ทรัพย์สินถาวร ได้แก่ทรัพย์สินอันมีลักษณะคงทน ที่มีมูลค่าเกินกว่า ๕,๐๐๐ บาทขึ้นไปที่ใช้ในการ ดำเนินงานและใช้ได้นานกว่าหนึ่งรอบระยะเวลาดำเนินงานปกติ มิได้มีไว้เพื่อขาย เช่นที่ดิน สิ่งปลูก สร้าง ครุภัณฑ์ เป็นต้น

(๓) ทรัพย์สินอื่น ได้แก่ทรัพย์สินที่ไม่อาจจัดเข้าเป็นทรัพย์สินหมุนเวียน หรือทรัพย์สินถาวรได้ เช่น ทรัพย์สินทางปัญญา ลิขสิทธิ์ เป็นต้น

ข้อ ๖๑ ในกรณีที่ยอม ยกให้ หรือโอนให้ทรัพย์สินใดๆ ให้กับบุคคล หรือองค์กรอื่น หรือเป็นสาธารณกุศล ให้ มีใบรับมอบทรัพย์สินนั้นๆ ทุกครั้งเพื่อใช้ในการดำเนินงานทางบัญชี

ข้อ ๖๒ การมอบ ยกให้ หรือโอนให้ทรัพย์สินใดๆ ให้กับบุคคล หรือองค์กรอื่น หรือเป็นสาธารณกุศลต้อง ได้รับมติอนุมัติจากคณะกรรมการก่อนทุกครั้ง ทั้งนี้ให้มอบ ยกให้ หรือโอนให้ ในนามกองทุนเท่านั้น จะทำในนามกรรมการคนหนึ่งคนใด หรือบุคคลใดไม่ได้

ข้อ ๖๓ ให้เลขานุการ จัดทำหรือจัดเก็บเอกสารทางการเงินบัญชี และทะเบียนทรัพย์สินไว้เป็นหลักฐานให้อยู่ใน สภาพที่สามารถตรวจสอบได้ตลอดเวลา



หมวดที่ ๑๔

การบัญชี

ข้อ ๖๔ กำหนดกรอบระยะเวลาบัญชีของทุน เริ่มต้นตั้งแต่วันที่ ๑ มกราคม และสิ้นสุดในวันที่ ๓๑ ธันวาคมของทุกปี

ข้อ ๖๕ ให้คณะกรรมการจัดให้มีระบบบัญชี เป็นที่ยอมรับกันทั่วไปเหมาะสมแก่การดำเนินงานของกองทุนและกำหนดให้มีระบบบัญชี ซึ่งแยกตามประเภท ส่วนงานสำคัญ มีสมุดลงรายการเบื้องต้นและสมุดบัญชีที่บันทึกรายการรับ และรายจ่าย สินทรัพย์ และหนี้สิน โดยแสดงข้อมูลที่เป็นอยู่ตามความจริงถูกต้องครบถ้วนและตามที่ควร ตามประเภทงาน พร้อมด้วยข้อความอันเป็นที่มาของรายการนั้นๆ และจะต้องเก็บรักษาเอกสารทางการเงินไว้ให้เป็นระเบียบ ปลอดภัย สะดวกในการตรวจสอบ และเก็บรักษาไว้ตามระยะเวลาที่กำหนดในกฎหมายที่เกี่ยวกับบัญชี

ข้อ ๖๖ การบันทึกบัญชี ให้เป็นไปตามหลักการบัญชีที่เ็นที่ยอมรับกันโดยทั่วไป

ข้อ ๖๗ ให้คณะกรรมการจัดทำรายงานทางการเงิน เสนอต่อคณะกรรมการ ติดตามและประเมินผลพร้อมรายงานการดำเนินงาน ภายในเดือนกุมภาพันธ์ ของทุกปี

ข้อ ๖๘ ให้ผู้ตรวจสอบบัญชี ที่คณะกรรมการแต่งตั้งทำหน้าที่ตรวจสอบทางการเงิน ซึ่งมีวัตถุประสงค์ในการตรวจสอบว่าคณะกรรมการได้ปฏิบัติทางการเงิน ถูกต้องตามระเบียบที่กำหนดไว้ หลักฐานและเอกสารทางการเงินมีความถูกต้องและสมบูรณ์ การบันทึกบัญชีแยกประเภทและสรุปผลงานทั้งรายงานบัญชี ว่าได้ปฏิบัติตามหลักการบัญชีที่ได้รับการยอมรับทั่วไป

ประกาศ ณ วันที่ ๓๑ ตุลาคม ๒๕๖๕



ประธานกองทุนพัฒนาหมู่บ้านรอบพื้นที่เหมืองแร่ กลุ่มโรงโม่จระเข้สามพัน





พระบาทสมเด็จพระปรเมนทรมหาอานันทมหิดลราชเดชานุวัตรบรมโกศลเจ้าอยู่หัว
 ได้ทรงพระกรุณาโปรดเกล้าโปรดกระหม่อมพระราชทานพระบรมราชานุญาตให้
 บริษัทแบบที่สยามในมาจส. หุ่นจำกัด
 ใช้ตราเหล่านี้ เป็นตราประจำธนาคาร เมื่อ ร.ศ. 125 (พ.ศ. 2449)

ชื่อบัญชี
SAVING

กลุ่มโรงโม่ดินเทพาพจอร์เจียสามพัน โดย
 บริษัท อามิโนส และ นามสนา ประสาน

ธนาคารไทยพาณิชย์ จำกัด (มหาชน)
 SIAM COMMERCIAL BANK PUBLIC COMPANY LIMITED

0712 สาขาอุดร

เลขที่บัญชี
SCT 0000000000

บัญชีเงินฝากออมทรัพย์
SAVING SAVING BANK

0001894763

1894763

• เป็นสาขาที่ให้บริการทางการเงินและสินเชื่อแก่ลูกค้ารายย่อย
 • การบริการทางการเงินที่รวดเร็วและปลอดภัย
 • บริการทางการเงินที่ครบถ้วนและเหมาะสมกับความต้องการของลูกค้า

ภาพ : สมุดบัญชีกองทุน กลุ่มโรงโม่จอร์เจียสามพัน



ไทยพาณิชย์
SCB

E 4697687
ใบบันทึกรายการสมุดคู่ฝาก

วันที่ DATE	รายการ T/C	จำนวนการฝาก DEPOSIT	ถอน WITHDRAWAL	ฝาก/ DEPOSIT	คงเหลือ BALANCE	หมายเลข M.T.V.D
25/12/23	IN	+++++	+++++	11,492.80	+++++	4,236,407.76 0000A
25/12/23	TX		723.92	+++++	4,234,683.84	0000A
15/01/24	QN	+++++	1,275,000.00	+++++	5,509,683.84	1758A
26/01/24	X1	+++++	300,842.00	+++++	5,810,525.84	7716Y
26/01/24	X1	+++++	500,000.00	+++++	6,310,525.84	7716W
26/01/24	X1	+++++	200,421.00	+++++	6,510,946.84	7716E
26/01/24	X1	+++++	200,000.00	+++++	6,710,946.84	7716E
31/01/24	FE		30.00	+++++	6,710,916.84	1758A
31/01/24	XR		1,523,570.00	+++++	5,187,346.84	1758A
01/02/24	XR		45,033.00	+++++	5,142,313.84	50010
01/02/24	FE		30.00	+++++	5,142,283.84	50010
02/02/24	XR		493,781.00	+++++	4,648,502.84	50010
02/02/24	FE		30.00	+++++	4,648,472.84	50010
29/02/24	C1	+++++	1,566,395.00	+++++	6,214,867.84	0712
29/02/24	C1	+++++	700,000.00	+++++	6,914,867.84	0712
29/02/24	QD	+++++	1,432,817.00	+++++	8,347,684.84	0712
14/03/24	QN	+++++	1,736,280.00	+++++	10,083,964.84	1075B
14/03/24	QN	+++++	868,140.00	+++++	10,952,104.84	1075B
25/03/24	QN	+++++	1,000,000.00	+++++	11,952,104.84	1073B
19/04/24	FE		30.00	+++++	11,952,074.84	0712
19/04/24	XR		1,638,578.00	+++++	10,313,496.84	0712
19/04/24	XR		120,000.00	+++++	10,193,496.84	1074A

ชื่อ
NAME

☐ บัญชีออมทรัพย์
SAVINGS ACCOUNT

บัญชีเลขที่
ACCOUNT NO.

☐ บัญชีเงินฝากประจำ
FIXED DEPOSIT ACCOUNT

TELLER

677(2)

หมายเหตุ : ท่านสามารถเปลี่ยนสมุดคู่ฝากได้ในได้ทุกสาขา (ยกเว้นบัญชีเงินฝากประจำ)

AUTHORIZED

ภาพ : สมุดบัญชีกองทุน กลุ่มโรงโม่หินสามพัน ปี ๒๕๖๓



19/04/24	XR	ทำถนน กิ่ง	-----6,951,303.00	+++++3,242,193.84	50010
22/04/24	XR	ถนนใหม่	-----586,267.00	+++++2,655,926.84	50010
22/04/24	FE		-----30.00	+++++2,655,896.84	50010
25/04/24	C1	ทำถนน	+++++700,000.00	+++++3,355,896.84	0475A
25/06/24	IN		+++++13,843.74	+++++3,364,745.50	0000A
25/06/24	TX		-----1,327.31	+++++3,363,418.27	0000A
05/08/24	FE		-----30.00	+++++3,363,388.27	1075B
05/08/24	XR	ถนนใหม่	-----120,000.00	+++++3,243,388.27	1075B
06/08/24	FE		-----30.00	+++++3,243,358.27	1075B
06/08/24	XR	ถนนใหม่	-----555,976.00	+++++1,687,382.27	1075B
06/08/24	XR	ถนนใหม่	-----1,146,398.00	+++++540,984.27	50010

06/08/24	XR	ถนนใหม่	-----36,098.00	+++++504,896.27	50010
02/08/24	QN	ตามจริง 3/4	+++++1,000,000.00	+++++1,504,896.27	1074A

ภาพ : สมุดบัญชีกองทุน กลุ่มโรงโม่จระเข้สามพัน ปี ๒๕๖๓



บัญชีรายรับรายจ่าย กลุ่มโรงโม่รื้อสามพัน ประจำปี ๒๕๖๓

วันที่	รายการ	ฝาก	ถอน	ดอกเบี้ย	ค่าธรรมเนียม,ภาษี	คงเหลือ
1 ม.ค. 67	ยกยอดเงินคงเหลือจากปี 2566					4,234,683.84
15 ม.ค. 67	รับเงินเข้ากองทุนจาก บมจ.ปูนซีเมนต์นครหลวง	1,275,000.00				5,509,683.84
26 ม.ค. 67	รับเงินเข้ากองทุนจาก บจก.ศิลาพัฒนาอุตสาหกรรม	300,842.00				5,810,525.84
26 ม.ค. 67	รับเงินเข้ากองทุนจาก บจก.ศิลาพัฒนาอุตสาหกรรม	500,000.00				6,310,525.84
26 ม.ค. 67	รับเงินเข้ากองทุนจาก บจก.ศิลาพัฒนาอุตสาหกรรม	200,421.00				6,510,946.84
26-ม.ค.-67	รับเงินเข้ากองทุนจาก บจก.ศิลาพัฒนาอุตสาหกรรม	200,000.00				6,710,946.84
31 ม.ค. 67	ค่าธรรมเนียม				30.00	6,710,916.84
31 ม.ค. 67	สนับสนุนชุมชน (บจก.ศิลาเพชรพลอยดี)		1,523,570.00			5,187,346.84
1 ก.พ. 67	สนับสนุนชุมชน (บจก.ศิลาพัฒนาอุตสาหกรรม)		45,033.00			5,142,313.84
1 ก.พ. 67	ค่าธรรมเนียม				30.00	5,142,283.84
2 ก.พ. 67	สนับสนุนชุมชน (บจก.กาญจนาศิลารักษ์)		493,781.00			4,648,502.84
2 ก.พ. 67	ค่าธรรมเนียม				30.00	4,648,472.84
29 ก.พ. 67	รับเงินเข้ากองทุนจาก บจก.กาญจนาศิลารักษ์	1,566,395.00				6,214,867.84
29 ก.พ. 67	รับเงินเข้ากองทุนจาก บจก.วิบูลย์ศิลา	700,000.00				6,914,867.84
29 ก.พ. 67	รับเงินเข้ากองทุนจาก บจก.ศิลาเพชรน้อย	1,432,817.00				8,347,684.84
14 มี.ค. 67	รับเงินเข้ากองทุนจาก บจก.ศิลาเพชรพลอยดี	1,736,280.00				10,083,964.84
14 มี.ค. 67	รับเงินเข้ากองทุนจาก บจก.ศิลาเพชรพลอยดี	868,140.00				10,952,104.84
25 มี.ค. 67	รับเงินเข้ากองทุนจาก บมจ.ปูนซีเมนต์นครหลวง	1,000,000.00				11,952,104.84
19 เม.ย. 67	ค่าธรรมเนียม				30.00	11,952,074.84
19 เม.ย. 67	สนับสนุนชุมชน (บจก.ศิลาเพชรพลอยดี)		1,638,578.00			10,313,496.84



บัญชีรายรับรายจ่าย กลุ่มโรงโม่อร์เข้าสามพัน ประจำปี ๒๕๖๗ (ต่อ)

วันที่	รายการ	ฝาก	ถอน	คงเหลือ	ค่าธรรมเนียม,ภาษี	คงเหลือ
19 เม.ย. 67	ค่าใช้จ่ายภายในกองทุน		120,000.00			10,193,496.84
19 เม.ย. 67	ค่าทำถนนหน้าบ้านจก.ศิลาพัฒนาฯ ถึง สามแยกเขาราว		6,951,303.00			3,242,193.84
22 เม.ย. 67	สนับสนุนชุมชน (บจก.กาญจนาศิลากัลป์)		586,267.00			2,655,926.84
22 เม.ย. 67	ค่าธรรมเนียม				30.00	2,655,896.84
25 เม.ย. 67	รับเงินเข้ากองทุนจาก บจก.ปฐมวิวัฒนาการการแร่	700,000.00				3,355,896.84
25 มิ.ย. 67	ดอกเบี้ย			8,848.74		3,364,745.58
25 มิ.ย. 67	ภาษี				1,327.31	3,363,418.27
5 ส.ค. 67	ค่าธรรมเนียม				30.00	3,363,388.27
5 ส.ค. 67	ค่าใช้จ่ายภายในกองทุน		120,000.00			3,243,388.27
6 ส.ค. 67	ค่าธรรมเนียม				30.00	3,243,358.27
6 ส.ค. 67	สนับสนุนชุมชน (บจก.ศิลาเพชรพลอยดี)		1,555,976.00			1,687,382.27
6 ส.ค. 67	สนับสนุนชุมชน (บจก.กาญจนาศิลากัลป์)		1,146,398.00			540,984.27
6 ส.ค. 67	สนับสนุนชุมชน (บจก.ศิลาพัฒนาอุตสาหกรรม)		36,088.00			504,896.27
9 ส.ค. 67	รับเงินเข้ากองทุนจาก บมจ.ปูนซีเมนต์นครหลวง	1,000,000.00				1,504,896.27
สรุปรายการรับ - จ่าย ปี 2567		11,479,895.00	14,216,994.00	8,848.74	1,537.31	

เอกสารแนบ 9

อนุโมทนาบัตร/กิจกรรมมวลชนสัมพันธ์ CSR

ระบบบริจาคอิเล็กทรอนิกส์ (e-Donation) กรมสรรพากร

เลขที่ 0994002324186-2568-A0000009

ผู้บริจาค

บริษัทปฐมวัฒนพาณิชย์การแร่ จำกัด

เลขประจำตัวประชาชน / เลขประจำตัวผู้เสียภาษีอากร

หน่วยรับบริจาค

วัดปัญญมิตรชลิตาราม

ตำบล/แขวง สระพังลาน อำเภอ/เขต อุทอง จังหวัด สุพรรณบุรี

เลขประจำตัวหน่วยรับบริจาค

วันที่บริจาค

10 ธันวาคม 2568

มูลค่าทรัพย์สินบริจาค

50,000.00 บาท

(ห้าหมื่นบาทถ้วน)

ทรัพย์สินที่บริจาค

สินถมพื้น 100 คันรท

DN: dbe1f338

ผู้มีอำนาจลงนาม

วันเดือนปีขที่พิมพ์

10 ธันวาคม 2568 18:17:56

หมายเหตุ : 1. ข้อมูลบริจาคของท่านได้บันทึกไว้ในระบบบริจาคอิเล็กทรอนิกส์ (e-Donation) ท่านสามารถตรวจสอบได้ที่เว็บไซต์กรมสรรพากร (www.rd.go.th)

2. กรมสรรพากรเป็นเพียงผู้ให้บริการระบบบริจาคอิเล็กทรอนิกส์ (e-Donation) กรณีที่ท่านต้องการแก้ไข หรือยกเลิกหรือสอบถามเกี่ยวกับรายการบริจาคของท่านสามารถสอบถามได้ที่หน่วยรับบริจาคที่ท่านทำรายการ



บริษัท ปฐมวัฒน์พาณิชย์การแร่ จำกัด
PATHOMWATHANAPANIT MINING
CO.,LTD

สนับสนุนฟุตบอลเยาวชน



วันที่ 27 เมษายน พ.ศ.2568

จำนวน 5,000 บาท

สนามโรงเรียนวัดโป่งกุ่ม



บริษัท ปทุมวัฒนพาดินชย์การแร่ จำกัด
PATHOMWATHANAPANIT MINING CO.,LTD

สนับสนุนงานวัดประจำปีและฟุตบอลเยาวชน วังพองคัม



วันที่ 14 เมษายน 2568 ร่วมสนับสนุน จำนวน 10,000 บาท ณ วัดปทุมวนาราม



บริษัท ปทุมวัฒนพาศูนย์การแร่ จำกัด
PATHOMWATHANAPANIT MINING CO.,LTD

สนับสนุนกิจกรรมงานวันเด็ก



**วันที่ 10 มกราคม 2568 ร่วมสนับสนุนน้ำและขนมเป็น
จำนวน 3,000 บาท ณ โรงเรียนบ้านห้วยลึก**

เอกสารแนบ10

ผลตรวจสอบสุขภาพประชาชน

(ฉบับปกปิดข้อมูลที่มีกฎหมายคุ้มครอง)

เอกสารแนบ 1 1

แบบสำรวจสภาพเศรษฐกิจ-สังคม และความคิดเห็น
ของประชาชน ที่มีต่อการทำเหมืองแร่

**การสำรวจสภาพเศรษฐกิจ-สังคม และความคิดเห็นของประชาชน ที่มีต่อการทำเหมืองแร่
โครงการทำเหมืองหินอุตสาหกรรมชนิดหินปูน เพื่ออุตสาหกรรมก่อสร้าง
ประทานบัตรที่ 28326/16444 ของบริษัท ปทุมวัฒนาพาณิชย์การแร่ จำกัด**

การสำรวจสภาพเศรษฐกิจ-สังคม และความคิดเห็นของประชาชนต่อการทำเหมือง โครงการทำเหมืองหินอุตสาหกรรมชนิดหินปูน เพื่ออุตสาหกรรมก่อสร้าง ประทานบัตรที่ 28326/16444 ของบริษัท ปทุมวัฒนาพาณิชย์การแร่ จำกัด บริเวณโดยรอบพื้นที่โครงการ จำนวน 2 หมู่บ้าน ได้แก่ หมู่ที่ 14 บ้านเนินสมบัติ ตำบลจรเข้สามพัน หมู่ที่ 16 บ้านหนองพญา ตำบลสระลงเรือ ระหว่างวันที่ 9-12 กันยายน 2568 โดยคิดจากสูตรการคำนวณของกลุ่มตัวอย่างตามวิธีการของทาโร่ ยามาเน่ (Yamane, Taro Statistics : An Introductory Analysis. 3rd Tokyo : Harper International Edition, 1973) ตามที่ระบุในรายงานการวิเคราะห์ผลกระทบสิ่งแวดล้อม โครงการทำเหมืองหินอุตสาหกรรมชนิดหินปูน เพื่ออุตสาหกรรมก่อสร้าง ประทานบัตรที่ 28326/16444 ของบริษัท ปทุมวัฒนาพาณิชย์การแร่ จำกัด รายละเอียดแสดงดังตารางที่ 1

ตารางที่ 1 จำนวนการสำรวจสภาพเศรษฐกิจ-สังคม และความคิดเห็นของประชาชน

ประชาชนที่ทำการสำรวจ					
จังหวัด	อำเภอ	ตำบล	หมู่บ้าน	จำนวนหลังคาเรือนทั้งหมด ¹⁾ (หลัง)	จำนวนแบบสอบถาม (ชุด)
สุพรรณบุรี	อู่ทอง	จรเข้สามพัน	หมู่ที่ 14 บ้านเนินสมบัติ	236	119
กาญจนบุรี	ห้วยกระเจา	สระลงเรือ	หมู่ที่ 16 บ้านหนองพญา	112	63
รวม				348	182

ที่มา : ¹⁾ ระบบสถิติทางการทะเบียน สำนักบริหารการทะเบียน กรมการปกครอง (<https://stat.bora.dopa.go.th/stat/statnew/statyear/#/>), 2567

เครื่องมือที่ใช้ในการสำรวจ คือ แบบสอบถาม ซึ่งมีลักษณะคำถามทั้งรูปแบบปิดและคำถามเปิดประเด็น ประกอบด้วย ประเด็นการสัมภาษณ์ที่สำคัญ คือ

- ข้อมูลทั่วไปด้านเศรษฐกิจและสังคม
- ข้อมูลด้านอนามัยครอบครัว
- ข้อมูลด้านความคิดเห็นที่มีต่อการดำเนินกิจกรรมของโครงการ
- ข้อมูลด้านผลกระทบด้านสิ่งแวดล้อม ที่ได้รับในปัจจุบัน
- ข้อเสนอแนะหรือข้อคิดเห็นเพิ่มเติม

การสัมภาษณ์เป็นแบบบังเอิญพบ (Accidental Sampling) ครอบคลุมพื้นที่ 2 หมู่บ้าน โดยทำการสำรวจทั้งสิ้น 182 ตัวอย่าง แสดงรายชื่อหมู่บ้านและจำนวนแบบสอบถามที่จัดทำดังตารางที่ 1 โดยใช้วิธีการสัมภาษณ์ประกอบกับแบบสำรวจความคิดเห็นของหัวหน้าครัวเรือนหรือตัวแทนครัวเรือนที่อยู่โดยรอบโครงการฯ ซึ่งการคัดเลือกตัวอย่างประชากร ใช้หลักการสุ่มตัวอย่างวิธี Simple Random Sampling

จากการประมวลผล และวิเคราะห์ผลจากแบบสอบถามโดยใช้การวิเคราะห์ทางสถิติด้วยโปรแกรมสถิติ และนำมาวิเคราะห์ด้วยสถิติเชิงพรรณนา แสดงความถี่โดยใช้ค่าร้อยละ สามารถสรุปผลการสำรวจความคิดเห็น รายละเอียดดังนี้

ข้อมูลทั่วไปด้านเศรษฐกิจและสังคม

จากการสัมภาษณ์ตามรายละเอียดที่แสดงดังตารางที่ 2 พบว่า ผู้ให้สัมภาษณ์ส่วนใหญ่เป็นเพศหญิง ร้อยละ 54.95 และเพศชาย ร้อยละ 45.05 ส่วนใหญ่มีอายุระหว่าง 41-50 ปี ร้อยละ 31.32 รองลงมา มีอายุระหว่าง 31-40 ปี ร้อยละ 22.53 มีอายุระหว่าง 51-60 ปี ร้อยละ 17.58 มีอายุมากกว่า 60 ปี ร้อยละ 14.84 มีอายุระหว่าง 21-30 ปี ร้อยละ 10.99 และมีอายุน้อยกว่า 20 ปี ร้อยละ 2.75 สำหรับระดับการศึกษาส่วนใหญ่มีการศึกษาระดับมัธยมศึกษา ร้อยละ 34.07 รองลงมา ระดับประถมศึกษา ร้อยละ 28.02 ระดับปริญญาตรีขึ้นไป ร้อยละ 21.98 ระดับอาชีวศึกษา ร้อยละ 12.09 และไม่ได้รับการศึกษา ร้อยละ 3.85

ตารางที่ 2 ข้อมูลทั่วไปทางด้านเศรษฐกิจและสังคม

หัวข้อศึกษา	พื้นที่ศึกษา				ผลการสำรวจ	
	หมู่ที่ 14 บ้านเนินสมบัติ		หมู่ที่ 16 บ้านหนองพญาสูง			
	N=119	ร้อยละ	N=63	ร้อยละ	N=182	ร้อยละ
1. เพศ						
- ชาย	53	44.54	29	46.03	82	45.05
- หญิง	66	55.46	34	53.97	100	54.95
2. อายุ						
- น้อยกว่า 20 ปี	3	2.52	2	3.17	5	2.75
- 21-30 ปี	15	12.61	5	7.94	20	10.99
- 31-40 ปี	27	22.69	14	22.22	41	22.53
- 41-50 ปี	34	28.57	23	36.51	57	31.32
- 51-60 ปี	21	17.65	11	17.46	32	17.58
- มากกว่า 60 ปี	19	15.97	8	12.70	27	14.84
3. การศึกษา						
- ไม่ได้เรียนหนังสือ	5	4.20	2	3.17	7	3.85
- ประถมศึกษา	34	28.57	17	26.98	51	28.02
- มัธยมศึกษา	40	33.61	22	34.92	62	34.07
- อาชีวศึกษา	13	10.92	9	14.29	22	12.09
- ปริญญาตรีขึ้นไป	27	22.69	13	20.63	40	21.98

ข้อมูลด้านอนามัยครอบครัว

จากการสัมภาษณ์ตามรายละเอียดที่แสดงดังตารางที่ 3 พบว่า ในรอบปีที่ผ่านมาสมาชิกในครอบครัวไม่มีอาการเจ็บป่วย ร้อยละ 70.33 และสมาชิกในครอบครัวมีการเจ็บป่วย ร้อยละ 29.67 สำหรับผู้ที่เจ็บป่วยส่วนใหญ่เป็นโรคเกี่ยวกับผิวหนังและภูมิแพ้ต่างๆ ร้อยละ 40.74 รองลงมาคือ โรคเกี่ยวกับระบบทางเดินหายใจ ร้อยละ 27.78 โรคเกี่ยวกับหู/ตา/ฟัน ร้อยละ 14.81 โรคอื่นๆ (เช่น เบาหวาน, ความดัน) ร้อยละ 11.11 โรคเกี่ยวกับระบบกล้ามเนื้อ ร้อยละ 3.70 และระบบทางเดินอาหาร ร้อยละ 1.85 โดยเมื่อมีอาการเจ็บป่วยส่วนใหญ่จะไปรักษาตัวที่โรงพยาบาลของรัฐ ร้อยละ 34.62 รองลงมาคือไปโรงพยาบาลส่งเสริมสุขภาพตำบล ร้อยละ 26.37 ไปคลินิก/โรงพยาบาลเอกชน ร้อยละ 20.33 ซื้อยากินเอง ร้อยละ 14.29 และปล่อยให้หายเอง ร้อยละ 4.40 และจากการสัมภาษณ์เกี่ยวกับแหล่งน้ำดื่มในครัวเรือนส่วนใหญ่ซื้อน้ำบรรจุขวด/รถบรรทุกน้ำ ร้อยละ 77.47 รองลงมาคือ ดื่มน้ำประปา ร้อยละ 15.93 มีการใช้น้ำฝน ร้อยละ 5.49 และมีการใช้น้ำบาดาล ร้อยละ 1.10 โดยส่วนใหญ่ไม่พบปัญหาน้ำดื่ม ร้อยละ 63.19 ส่วนปัญหาที่พบคือ ปัญหาน้ำดื่มไม่เพียงพอ ร้อยละ 21.43 รองลงมาคือ ปัญหาน้ำมีสี/กลิ่น ร้อยละ 11.54 ปัญหาน้ำเค็ม ร้อยละ 2.20 และปัญหาด้านน้ำขุ่น ร้อยละ 1.65 สำหรับน้ำใช้ในครัวเรือนส่วนใหญ่ใช้น้ำประปา ร้อยละ 52.20 รองลงมาคือ มีการใช้น้ำบาดาล ร้อยละ 29.12 มีการซื้อน้ำบรรจุขวด/รถบรรทุกน้ำ ร้อยละ 12.64 มีการใช้น้ำฝน

ร้อยละ 4.40 และมีการใช้น้ำในแม่น้ำลำคลอง ร้อยละ 1.65 โดยส่วนใหญ่ไม่พบปัญหาเกี่ยวกับน้ำใช้ ร้อยละ 65.93 ส่วนปัญหาที่พบคือ ปัญหาน้ำไม่เพียงพอ ร้อยละ 20.33 รองลงมาคือ ปัญหาด้านน้ำขุ่น ร้อยละ 9.89 และปัญหาน้ำมีสี/กลิ่น ร้อยละ 3.85

ตารางที่ 3 ข้อมูลด้านอนามัยครอบครัว

หัวข้อศึกษา	พื้นที่ศึกษา				ผลการสำรวจ	
	หมู่ที่ 14 บ้านเนินสมบัติ		หมู่ที่ 16 บ้านหนองพญาสูง			
	N=119	ร้อยละ	N=63	ร้อยละ	N=182	ร้อยละ
1. ในรอบปีที่ผ่านมาท่าน/สมาชิกในครอบครัวมีใครเจ็บป่วยหรือไม่						
- ไม่มี	87	73.11	41	65.08	128	70.33
- มี	32	26.89	22	34.92	54	29.67
2. ถ้ามี เป็นโรคอะไรบ่อยที่สุด (ตอบได้มากกว่า 1 ข้อ)						
- ระบบทางเดินหายใจ	9	28.13	6	27.27	15	27.78
- ระบบทางเดินอาหาร	0	0.00	1	4.55	1	1.85
- ระบบกล้ามเนื้อ	1	3.13	1	4.55	2	3.70
- โรคผิวหนังและภูมิแพ้ต่างๆ	13	40.63	9	40.91	22	40.74
- โรคเกี่ยวกับ หู/ตา/ฟัน	6	18.75	2	9.09	8	14.81
- อื่นๆ (เบาหวาน, ความดัน)	3	9.38	3	13.64	6	11.11
3. วิธีการรักษาที่บ่อยที่สุดเมื่อเกิดการเจ็บป่วย (ตอบได้มากกว่า 1 ข้อ)						
- ปล่อยให้หายเอง	5	4.20	3	4.76	8	4.40
- ซื้อยากินเอง	18	15.13	8	12.70	26	14.29
- ไปโรงพยาบาลส่งเสริมสุขภาพตำบล	32	26.89	16	25.40	48	26.37
- ไปคลินิก/โรงพยาบาลเอกชน	25	21.01	12	19.05	37	20.33
- ไปโรงพยาบาลของรัฐ	39	32.77	24	38.10	63	34.62
4. แหล่งน้ำดื่มในครัวเรือน						
- น้ำฝน	6	5.04	4	6.35	10	5.49
- น้ำบาดาล	1	0.84	1	1.59	2	1.10
- น้ำประปา	17	14.29	12	19.05	29	15.93
- ชื้อน้ำบรรจุขวด/รถบรรทุกน้ำ	95	79.83	46	73.02	141	77.47
5. ปัญหาเกี่ยวกับน้ำดื่มในครัวเรือน						
- ไม่มี	78	65.55	37	58.73	115	63.19
- น้ำไม่เพียงพอ	23	19.33	16	25.40	39	21.43
- น้ำเค็ม	1	0.84	3	4.76	4	2.20
- น้ำขุ่น	3	2.52	0	0.00	3	1.65
- น้ำมีสี/กลิ่น	14	11.76	7	11.11	21	11.54
6. แหล่งน้ำใช้ในครัวเรือน						
- น้ำฝน	4	3.36	4	6.35	8	4.40
- น้ำบาดาล	33	27.73	20	31.75	53	29.12
- น้ำในแม่น้ำ/ลำคลอง	2	1.68	1	1.59	3	1.65
- ชื้อน้ำบรรจุขวด/รถบรรทุกน้ำ	13	10.92	10	15.87	23	12.64
- น้ำประปา	67	56.30	28	44.44	95	52.20
7. ปัญหาเกี่ยวกับน้ำใช้ในครัวเรือน						
- ไม่มี	79	66.39	41	65.08	120	65.93
- น้ำไม่เพียงพอ	22	18.49	15	23.81	37	20.33
- น้ำเค็ม	0	0.00	0	0.00	0	0.00
- น้ำขุ่น	13	10.92	5	7.94	18	9.89
- น้ำมีสี/กลิ่น	5	4.20	2	3.17	7	3.85

ข้อมูลความคิดเห็นที่มีต่อการดำเนินกิจกรรมของโครงการ

จากการสัมภาษณ์ตามรายละเอียดที่แสดงดังตารางที่ 4 พบว่า ส่วนใหญ่ประชาชนทราบเกี่ยวกับการทำเหมืองแร่ของโครงการ ร้อยละ 69.23 และไม่ทราบเกี่ยวกับการทำเหมืองแร่ของโครงการ ร้อยละ 30.77 โดยคิดว่าการทำเหมืองแร่ใกล้บ้านมีผลดี คือ สร้างงานให้กับประชาชนในท้องถิ่น ร้อยละ 36.81 รองลงมาคือ เศรษฐกิจดีขึ้น ร้อยละ 26.37 ระบบสาธารณสุขโรคและอุปโภคบริโภคดีขึ้น ร้อยละ 20.33 และไม่แสดงความคิดเห็น ร้อยละ 16.48 ส่วนด้านผลกระทบจากการทำเหมืองแร่ใกล้บ้านคือ ฝุ่นละออง ร้อยละ 30.77 รองลงมาคือ เสียงดังรบกวน ร้อยละ 26.37 แรงสั่นสะเทือน ร้อยละ 21.43 ด้านการจราจรติดขัด ร้อยละ 16.48 และการอพยพย้ายถิ่น ร้อยละ 4.95

ตารางที่ 4 ข้อมูลด้านความคิดเห็นที่มีต่อการดำเนินกิจกรรมของโครงการ

หัวข้อศึกษา	พื้นที่ศึกษา				ผลการสำรวจ	
	หมู่ที่ 14 บ้านเนินสมบัติ		หมู่ที่ 16 บ้านหนองพญาจู			
	N=119	ร้อยละ	N=63	ร้อยละ	N=182	ร้อยละ
1. ท่านทราบเกี่ยวกับการทำเหมืองแร่ของโครงการหรือไม่						
- ทราบ	87	73.11	39	61.90	126	69.23
- ไม่ทราบ	32	26.89	24	38.10	56	30.77
2. ท่านคิดว่าการทำเหมืองแร่ใกล้บ้านมีผลดีอย่างไร						
- เศรษฐกิจดีขึ้น	32	26.89	16	25.40	48	26.37
- สร้างงานให้กับประชาชนในท้องถิ่น	43	36.13	24	38.10	67	36.81
- ระบบสาธารณสุขโรคและอุปโภคดีขึ้น	23	19.33	14	22.22	37	20.33
- ไม่แสดงความคิดเห็น	21	17.65	9	14.29	30	16.48
- อื่นๆ.....	0	0.00	0	0.00	0	0.00
3. ท่านคิดว่าการทำเหมืองแร่ใกล้บ้านมีผลเสียอย่างไร						
- ฝุ่นละออง	35	29.41	21	33.33	56	30.77
- เสียงดังรบกวน	31	26.05	17	26.98	48	26.37
- แรงสั่นสะเทือน	27	22.69	12	19.05	39	21.43
- การอพยพย้ายถิ่น	5	4.20	4	6.35	9	4.95
- การจราจรติดขัด	21	17.65	9	14.29	30	16.48
- อื่นๆ.....	0	0.00	0	0.00	0	0.00

ข้อมูลด้านผลกระทบด้านสิ่งแวดล้อมที่ได้รับในปัจจุบัน

จากการสัมภาษณ์ตามรายละเอียดที่แสดงดังตารางที่ 5

- ปัญหาสิ่งแวดล้อมด้านฝุ่นละออง โดยแหล่งที่มาของปัญหาฝุ่นละอองคิดว่าเกิดจากกิจกรรมของเหมือง ร้อยละ 50.00 รองลงมาคือ การจราจร ร้อยละ 30.00 และกิจกรรมของชุมชน ร้อยละ 20.00 โดยปัญหาฝุ่นละอองส่วนใหญ่อยู่ในระดับผลกระทบปานกลาง ร้อยละ 53.33 มีผลกระทบระดับน้อย ร้อยละ 31.67 และมีผลกระทบระดับมาก ร้อยละ 15.00

- ปัญหาผลกระทบด้านเสียงดังรบกวน โดยแหล่งที่มาของปัญหาเสียงดังคิดว่าเกิดจากการจราจร ร้อยละ 46.55 รองลงมาคือ กิจกรรมของเหมือง ร้อยละ 37.93 และกิจกรรมของชุมชน ร้อยละ 15.52 โดยปัญหาเสียงดังส่วนใหญ่คิดว่ามีผลกระทบระดับปานกลาง ร้อยละ 44.83 มีผลกระทบระดับน้อย ร้อยละ 43.10 และมีผลกระทบระดับมาก ร้อยละ 12.07

- ปัญหาผลกระทบด้านแรงสั่นสะเทือน โดยแหล่งที่มาของปัญหาแรงสั่นสะเทือนคิดว่าเกิดจากกิจกรรมของเหมือง ร้อยละ 50.00 รองลงมา คือ การจราจร ร้อยละ 36.00 และกิจกรรมของชุมชน ร้อยละ 14.00 โดยปัญหาแรงสั่นสะเทือนส่วนใหญ่คิดว่ามีผลกระทบระดับน้อย ร้อยละ 58.00 มีผลกระทบระดับปานกลาง ร้อยละ 34.00 และมีผลกระทบระดับมาก ร้อยละ 8.00 โดยจากการสัมภาษณ์พบว่าผู้ให้สัมภาษณ์ส่วนใหญ่เห็นด้วยต่อการทำเหมืองแร่ ร้อยละ 67.58 และไม่เห็นด้วยต่อการทำเหมืองแร่ ร้อยละ 32.42

ตารางที่ 5 ข้อมูลด้านผลกระทบด้านสิ่งแวดล้อมที่ได้รับในปัจจุบัน

หัวข้อศึกษา	พื้นที่ศึกษา				ผลการสำรวจ	
	หมู่ที่ 14 บ้านเนินสมบัติ		หมู่ที่ 16 บ้านหนองพญาสูง			
	N=119	ร้อยละ	N=63	ร้อยละ	N=182	ร้อยละ
1. ปัจจุบันท่านได้รับผลกระทบหรือไม่						
- ได้รับ	88	73.95	41	65.08	129	70.88
- ไม่ได้รับ	31	26.05	22	34.92	53	29.12
ผลกระทบที่ได้รับ						
1.1 ฝุ่นละออง						
- ไม่มี	85	71.43	37	58.73	122	67.03
- มี	34	28.57	26	41.27	60	32.97
(ถ้ามี) สาเหตุ						
- การจราจร	10	29.41	8	30.77	18	30.00
- กิจกรรมของเหมือง	16	47.06	14	53.85	30	50.00
- กิจกรรมของชุมชน	8	23.53	4	15.38	12	20.00
ระดับผลกระทบ						
- มาก	6	17.65	3	11.54	9	15.00
- ปานกลาง	17	50.00	15	57.69	32	53.33
- น้อย	11	32.35	8	30.77	19	31.67
1.2 เสียงดังรบกวน						
- ไม่มี	87	73.11	37	58.73	124	68.13
- มี	32	26.89	26	41.27	58	31.87
(ถ้ามี) สาเหตุ						
- การจราจร	14	43.75	13	50.00	27	46.55
- กิจกรรมของเหมือง	12	37.50	10	38.46	22	37.93
- กิจกรรมของชุมชน	6	18.75	3	11.54	9	15.52
ระดับผลกระทบ						
- มาก	5	15.63	2	7.69	7	12.07
- ปานกลาง	15	46.88	11	42.31	26	44.83
- น้อย	12	37.50	13	50.00	25	43.10
1.3 แรงสั่นสะเทือน						
- ไม่มี	92	77.31	40	63.49	132	72.53
- มี	27	22.69	23	36.51	50	27.47
(ถ้ามี) สาเหตุ						
- การจราจร	10	37.04	8	34.78	18	36.00
- กิจกรรมของเหมือง	14	51.85	11	47.83	25	50.00
- กิจกรรมของชุมชน	3	11.11	4	17.39	7	14.00
ระดับผลกระทบ						
- มาก	1	3.70	3	13.04	4	8.00
- ปานกลาง	10	37.04	7	30.43	17	34.00
- น้อย	16	59.26	13	56.52	29	58.00
2. ท่านเห็นด้วยหรือไม่ต่อการทำเหมืองแร่						
- เห็นด้วย	87	73.11	36	57.14	123	67.58
- ไม่เห็นด้วย	32	26.89	27	42.86	59	32.42

ภาพแสดงการสำรวจสภาพเศรษฐกิจ-สังคม และความคิดเห็นของประชาชน ที่มีต่อการทำเหมืองแร่



ข้อเสนอแนะเพิ่มเติม จากการสัมภาษณ์พบว่าประชาชนมีข้อเสนอแนะเพิ่มเติม ดังนี้

- ปิดคลุมรถบรรทุกขนส่งแร่ทุกคันที่ขนส่งแร่ออกนอกพื้นที่โครงการ
- เพิ่มความถี่ในการฉีดพรมน้ำ โดยเฉพาะในช่วงฤดูแล้ง



บริษัท ไมน์ เอ็นจิเนียริง คอนซัลแตนท์ จำกัด

แบบสำรวจความคิดเห็นของชุมชนที่มีต่อการทำเหมืองแร่
บริษัท ปฐมวัฒนพาณิชย์การแร่ จำกัด
ประทานบัตรที่ 28326/16444

หมู่บ้าน.....หมู่ที่.....

ตำบล.....อำเภอ.....จังหวัด.....

1. สภาพทั่วไปทางสังคม-เศรษฐกิจ

- 1.1 เพศ ☐ ชาย ☐ หญิง
1.2 อายุ ☐ น้อยกว่า 20 ปี ☐ 21-30 ปี ☐ 31-40 ปี ☐ 41-50 ปี ☐ 51-60 ปี ☐ มากกว่า 60 ปี
1.3 การศึกษา ☐ ไม่ได้เรียนหนังสือ ☐ ประถมศึกษา ☐ มัธยมศึกษา ☐ อาชีวศึกษา ☐ ปริญญาตรีขึ้นไป

2. อนามัยครอบครัว

- 2.1 ในรอบปีที่ผ่านมาท่าน/สมาชิกในครอบครัวมีใครเจ็บป่วยหรือไม่ ☐ ไม่มี ☐ มี
2.2 ถ้ามี เป็นโรคอะไรบ่อยที่สุด ☐ ระบบทางเดินหายใจ ☐ ระบบทางเดินอาหาร ☐ ระบบกล้ามเนื้อ
☐ โรคผิวหนังและภูมิแพ้ต่างๆ ☐ โรคเกี่ยวกับ หู/ตา/ฟัน ☐ อื่นๆ.....
2.3 วิธีการรักษาที่บ่อยที่สุดเมื่อเกิดการเจ็บป่วย ☐ ปลดปล่อยให้หายเอง ☐ ซื้อยากินเอง ☐ ไปโรงพยาบาลส่งเสริมสุขภาพตำบล
☐ ไปคลินิก/โรงพยาบาลเอกชน ☐ ไปโรงพยาบาลของรัฐ
2.4 แหล่งน้ำดื่มในครัวเรือน ☐ น้ำฝน ☐ น้ำบาดาล ☐ น้ำประปา ☐ ชื้อน้ำบรรจุขวด/รถบรรทุกน้ำ ☐ อื่นๆ.....
2.5 ปัญหาเกี่ยวกับน้ำดื่มในครัวเรือน ☐ ไม่มี ☐ น้ำไม่เพียงพอ ☐ น้ำเค็ม ☐ น้ำขุ่น ☐ น้ำมีสี/กลิ่น ☐ อื่นๆ.....
2.6 แหล่งน้ำใช้ในครัวเรือน ☐ น้ำฝน ☐ น้ำบาดาล ☐ น้ำประปา ☐ น้ำในแม่น้ำ/ลำคลอง ☐ ชื้อน้ำบรรจุขวด/รถบรรทุกน้ำ ☐ อื่นๆ.....
2.7 ปัญหาเกี่ยวกับน้ำใช้ในครัวเรือน ☐ ไม่มี ☐ น้ำไม่เพียงพอ ☐ น้ำเค็ม ☐ น้ำขุ่น ☐ น้ำมีสี/กลิ่น ☐ อื่นๆ.....

3. ความคิดเห็นที่มีต่อการดำเนินการของโครงการ

- 3.1 ท่านทราบเกี่ยวกับการทำเหมืองแร่ของโครงการหรือไม่ ☐ ทราบ ☐ ไม่ทราบ
3.2 ท่านคิดว่าการทำเหมืองแร่ใกล้บ้านมีผลดีอย่างไร
☐ เศรษฐกิจดีขึ้น ☐ สร้างงานให้กับประชาชนในท้องถิ่น ☐ ระบบสาธารณูปโภคและอุปโภคดีขึ้น
☐ ไม่แสดงความคิดเห็น ☐ อื่นๆ.....
3.3 ท่านคิดว่าการทำเหมืองแร่ใกล้บ้านมีผลเสียอย่างไร
☐ ฝุ่นละออง ☐ เสียงดังรบกวน ☐ แรงสั่นสะเทือน ☐ การอพยพย้ายถิ่น ☐ การจราจรติดขัด
☐ อื่นๆ.....

4. ผลกระทบด้านสิ่งแวดล้อมที่ได้รับในปัจจุบัน

4.1 ปัจจุบันท่านได้รับผลกระทบหรือไม่ ☐ มี ☐ ไม่มี

4.2 ปัจจุบันท่านได้รับผลกระทบในเรื่องใดบ้าง

ผลกระทบด้าน	แหล่งกำเนิด								
	การจราจร			กิจกรรมของเหมือง			กิจกรรมของชุมชน		
	น้อย	ปานกลาง	มาก	น้อย	ปานกลาง	มาก	น้อย	ปานกลาง	มาก
ฝุ่นละออง									
เสียงดัง									
แรงสั่นสะเทือน									
อื่นๆ.....									

4.3 ท่านเห็นด้วยหรือไม่ต่อการทำเหมืองแร่ ☐ เห็นด้วย ☐ ไม่เห็นด้วย

4.4 ข้อเสนอแนะหรือข้อคิดเห็น

.....

.....

.....

.....

.....

เอกสารแนบ12

ผลตรวจสอบสุขภาพพนักงาน

(ฉบับปกปิดข้อมูลที่มีกฎหมายคุ้มครอง)

เอกสารแนบ13

หนังสือรับรองผลการตรวจวิเคราะห์ทางห้องปฏิบัติการ



ANALYSIS REPORT

Data Provided by Customer

Customer Name : บริษัท ปทุมพัฒนาพาณิชย์การแร่ จำกัด โครงการทำเหมืองหินอุตสาหกรรมชนิดหินปูน เพื่ออุตสาหกรรมก่อสร้าง
ประทานบัตรที่ 28326/16444
Address : หมู่ที่ 14 ตำบลจรเข้สามพัน อำเภอยุธอง จังหวัดสุพรรณบุรี Customer Code : M680164
Sampling By : Sampling Team of Mine Engineering Consultant Co., Ltd. Sampling Date : 9-12 September 2025
Sample Type : อากาศในบรรยากาศทั่วไป (Ambient) Sampling Method : High Volume Air Sampler
Station : วัดเขาถ้ำเสือ (UTM 47P 591941 E, 1586728 N.) Report No. : M680164-02

Data Provided by Laboratory

Laboratory Code No. : M680164/1 Received Date : 15 September 2025
Analytical Date : 15-22 September 2025 Report Date : 22 September 2025

Model of Equipment : TISCH

Model of Traceability : TE-5025A/2262

Certified Date : 29 November 2024

Expiration Date : 28 November 2025

Parameter	Sampling Date	Analytical Method	Result (mg/m ³)	Standard ¹⁾ (mg/m ³)
Total Suspended Particulate (TSP)	09-10/09/2025	US.EPA 40 CFR 50, Appendix B	0.028	0.330
	10-11/09/2025	US.EPA 40 CFR 50, Appendix B	0.020	
	11-12/09/2025	US.EPA 40 CFR 50, Appendix B	0.034	
Particulate Matter (PM-10)	09-10/09/2025	US.EPA 40 CFR 50, Appendix J	0.011	0.120
	10-11/09/2025	US.EPA 40 CFR 50, Appendix J	0.008	
	11-12/09/2025	US.EPA 40 CFR 50, Appendix J	0.014	

Note: ¹⁾ ประกาศคณะกรรมการสิ่งแวดล้อมแห่งชาติ ฉบับที่ 24 (พ.ศ. 2547) เรื่อง กำหนดมาตรฐานคุณภาพอากาศในบรรยากาศโดยทั่วไป
ประกาศในราชกิจจานุเบกษา เล่ม 121 ตอนพิเศษ 104 ง ประกาศ ณ วันที่ 9 สิงหาคม พ.ศ. 2547
Total Suspended Particulate (TSP) : ฝุ่นละอองแขวนลอยรวมเฉลี่ย 24 ชั่วโมง
Particulate Matter (PM-10) : ฝุ่นละอองขนาดเล็กกว่า 10 ไมครอน เฉลี่ย 24 ชั่วโมง

Reviewed signatory

Approved signatory



ANALYSIS REPORT

Data Provided by Customer

Customer Name : บริษัท ปทุมวัฒนาพาณิชย์การแร่ จำกัด โครงการทำเหมืองหินอุตสาหกรรมชนิดหินปูน เพื่ออุตสาหกรรมก่อสร้าง
ประทานบัตรที่ 28326/16444
Address : หมู่ที่ 14 ตำบลจรเข้สามพัน อำเภอลำทะเมนชัย จังหวัดสุพรรณบุรี Customer Code : M680164
Sampling By : Sampling Team of Mine Engineering Consultant Co., Ltd. Sampling Date : 9-12 September 2025
Sample Type : อากาศในบรรยากาศทั่วไป (Ambient) Sampling Method : High Volume Air Sampler
Station : บ้านราษฎร์หมู่ที่ 16 บ้านหนองพญา (UTM 47P 587202 E, 1587511 N.) Report No. : M680164-02

Data Provided by Laboratory

Laboratory Code No. : M680164/2 Received Date : 15 September 2025
Analytical Date : 15-22 September 2025 Report Date : 22 September 2025

Model of Equipment : TISCH

Model of Traceability : TE-5025A/2262

Certified Date : 29 November 2024

Expiration Date : 28 November 2025

Parameter	Sampling Date	Analytical Method	Result (mg/m ³)	Standard ¹⁾ (mg/m ³)
Total Suspended Particulate (TSP)	09-10/09/2025	US.EPA 40 CFR 50, Appendix B	0.026	0.330
	10-11/09/2025	US.EPA 40 CFR 50, Appendix B	0.023	
	11-12/09/2025	US.EPA 40 CFR 50, Appendix B	0.029	
Particulate Matter (PM-10)	09-10/09/2025	US.EPA 40 CFR 50, Appendix J	0.010	0.120
	10-11/09/2025	US.EPA 40 CFR 50, Appendix J	0.009	
	11-12/09/2025	US.EPA 40 CFR 50, Appendix J	0.012	

Note: ¹⁾ ประกาศคณะกรรมการสิ่งแวดล้อมแห่งชาติ ฉบับที่ 24 (พ.ศ. 2547) เรื่อง กำหนดมาตรฐานคุณภาพอากาศในบรรยากาศโดยทั่วไป
ประกาศในราชกิจจานุเบกษา เล่ม 121 ตอนพิเศษ 104 ง ประกาศ ณ วันที่ 9 สิงหาคม พ.ศ. 2547
Total Suspended Particulate (TSP) : ฝุ่นละอองแขวนลอยรวมเฉลี่ย 24 ชั่วโมง
Particulate Matter (PM-10) : ฝุ่นละอองขนาดเล็กกว่า 10 ไมครอน เฉลี่ย 24 ชั่วโมง

Reviewed signatory

Approved signatory



ANALYSIS REPORT

Data Provided by Customer

Customer Name : บริษัท ปทุมวัฒน์พาณิชย์การแร่ จำกัด โครงการทำเหมืองหินอุตสาหกรรมชนิดหินปูน เพื่ออุตสาหกรรมก่อสร้าง
ประทุนบัตรที่ 28326/16444
Address : หมู่ที่ 14 ตำบลจรเข้สามพัน อำเภออุ้มทอง จังหวัดสุพรรณบุรี Customer Code : M680164
Sampling By : Sampling Team of Mine Engineering Consultant Co., Ltd. Sampling Date : 9-12 September 2025
Sample Type : ความเร็วและทิศทางลม (Wind Speed) Sampling Method : Anemometer
Station : บ้านราษฎร์หมู่ที่ 16 บ้านหนองพญา Report No. : M680164-02
(UTM 47P 587202 E, 1587511 N.)

Data Provided by Laboratory

Laboratory Code No. : M680164/3 Received Date : 15 September 2025
Analytical Date : 15-22 September 2025 Report Date : 22 September 2025

Time	Result					
	9-10 September 2025		10-11 September 2025		11-12 September 2025	
	Wind Speed (m/s)	Direction	Wind Speed (m/s)	Direction	Wind Speed (m/s)	Direction
12.00-13.00	N/A	N/A	1.5	SE	2.5	SSW
13.00-14.00	4.1	SSW	2.5	SSE	2.0	ESE
14.00-15.00	4.0	SSW	2.8	SSE	2.0	ESE
15.00-16.00	4.1	SSW	2.3	SSE	2.1	ESE
16.00-17.00	3.6	SSE	2.0	SE	2.0	SSW
17.00-18.00	3.1	SSE	2.0	SE	2.0	SSW
18.00-19.00	3.1	SSE	2.0	SE	2.0	SSW
19.00-20.00	2.0	SSW	1.0	SSE	N/A	N/A
20.00-21.00	2.1	SSW	1.2	SSE	N/A	N/A
21.00-22.00	2.5	SSW	1.0	SSE	N/A	N/A
22.00-23.00	1.0	SSW	N/A	N/A	2.5	SSW
23.00-00.00	1.2	SSW	N/A	N/A	2.6	SSW
00.00-01.00	1.7	SSW	N/A	N/A	2.3	SSW
01.00-02.00	0.5	SSE	1.5	SSW	1.0	S
02.00-03.00	0.6	SSE	1.6	SSW	1.2	S
03.00-04.00	0.7	SSE	1.5	SSW	1.0	S
04.00-05.00	1.0	S	1.0	SSE	1.5	S
05.00-06.00	1.2	S	1.2	SSE	1.6	S
06.00-07.00	1.7	S	1.2	SSE	1.5	S
07.00-08.00	1.0	S	1.5	SE	1.0	SW
08.00-09.00	1.0	S	1.5	SE	1.0	SW
09.00-10.00	1.0	S	1.5	SE	1.0	SW
10.00-11.00	1.5	SE	2.0	SSW	1.1	NNW
11.00-12.00	1.6	SE	2.1	SSW	1.2	NNW

Note : N/A หมายถึง ลมสงบ (Cal) มีค่าต่ำกว่า 0.4 m/s

Infer : ทิศทางลมส่วนใหญ่พัดมาจากทิศ : ทิศตะวันตกเฉียงใต้ค่อนไปทางทิศใต้

ความเร็วลมส่วนใหญ่ มีค่าระหว่าง 0.4 - 1.8 m/s

Reviewed signatory

Approved signatory

Reported results refer to submitted sample(s) only.

Do not copy partial of this analysis report without official approval.

MEC-FM-45 Rev.06 03-04-2566



ANALYSIS REPORT

Data Provided by Customer

Customer Name : บริษัท ปทุมวัฒน์พาณิชย์การแร่ จำกัด โครงการทำเหมืองหินอุตสาหกรรมชนิดหินปูน เพื่ออุตสาหกรรมก่อสร้าง
ประทานบัตรที่ 28326/16444

Address : หมู่ที่ 14 ตำบลจรเข้สามพัน อำเภอยะทอง จังหวัดสุพรรณบุรี Customer Code : M680164

Sampling By : Sampling Team of Mine Engineering Consultant Co., Ltd. Sampling Date : 9-12 September 2025

Sample Type : ความเร็วและทิศทางลม (Wind Speed) Sampling Method : Anemometer

Station : บ้านราษฎรหมู่ที่ 16 บ้านหนองพญา
(UTM 47P 587202 E, 1587511 N.) Report No. : M680164-02

Data Provided by Laboratory

Laboratory Code No. : M680164/3 Received Date : 15 September 2025

Analytical Date : 15-22 September 2025 Report Date : 22 September 2025

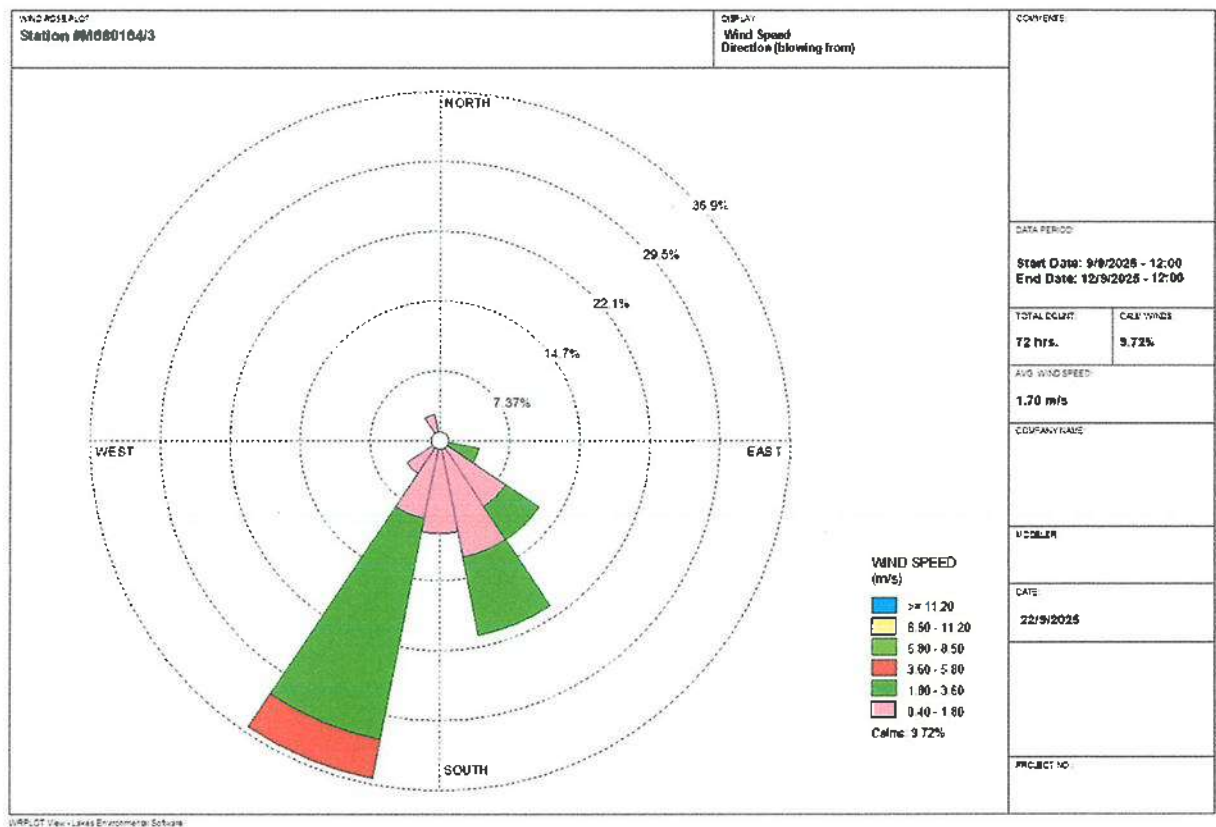

Reviewed signatory

Approved signatory



ANALYSIS REPORT

Data Provided by Customer

Customer Name : บริษัท ปทุมวัฒน์พาณิชย์การแร่ จำกัด โครงการทำเหมืองหินอุตสาหกรรมชนิดหินปูน เพื่ออุตสาหกรรมก่อสร้าง
ประทานบัตรที่ 28326/16444
Address : หมู่ที่ 14 ตำบลจรเข้สามพัน อำเภอลำทะเมนชัย จังหวัดสุพรรณบุรี Customer Code : M680164
Sampling By : Sampling Team of Mine Engineering Consultant Co., Ltd. Sampling Date : 9-12 September 2025
Sample Type : ระดับเสียง (Sound Level) Sampling Method : Sound Level Meter
Station : วัดเขาถ้ำเสือ (UTM 47P 591941 E, 1586728 N.) Report No. : M680164-02

Data Provided by Laboratory

Laboratory Code No. : M680164/4 Received Date : 15 September 2025
Analytical Date : 15-22 September 2025 Report Date : 22 September 2025

Model of Equipment : Scarlet Tech/ST-120

Model of Traceability : ST120C0669E

Reference of level (dB(A)): 94.0 dB/114.0 dB

Calibrated Date : 17 July 2025

Measurement of Reading (dB(A)) : 94.03 dB/114.07 dB

Certificate No : ศพม. พอ.บป. 14/07/68

Time	Equivalent Sound Pressure Level (dB(A))					
	9-10 September 2025		10-11 September 2025		11-12 September 2025	
	Leq 24 hrs.	Lmax	Leq 24 hrs.	Lmax	Leq 24 hrs.	Lmax
10.00-11.00	59.5	82.3	56.6	80.5	59.4	85.0
11.00-12.00	57.7	73.1	58.3	72.2	59.1	79.0
12.00-13.00	55.9	74.4	59.5	71.8	57.9	72.1
13.00-14.00	57.9	73.6	58.2	81.1	59.0	82.6
14.00-15.00	57.7	74.8	58.5	80.7	58.1	78.0
15.00-16.00	57.5	77.9	57.3	68.0	58.7	69.6
16.00-17.00	62.2	86.8	56.8	75.0	56.5	75.2
17.00-18.00	57.0	72.0	59.7	82.9	54.9	65.8
18.00-19.00	55.7	75.1	58.7	69.7	54.3	73.0
19.00-20.00	57.6	67.8	57.9	76.0	55.2	81.1
20.00-21.00	55.0	70.9	56.1	77.6	61.0	79.8
21.00-22.00	53.1	64.1	63.2	69.8	54.5	75.1
22.00-23.00	59.7	68.2	68.8	79.3	55.1	74.2
23.00-00.00	61.3	68.2	71.1	78.4	53.7	64.4
00.00-01.00	60.8	68.0	67.6	71.8	53.1	67.7
01.00-02.00	55.5	65.7	66.0	71.8	52.2	67.3
02.00-03.00	54.6	68.6	64.8	69.7	53.1	74.5
03.00-04.00	57.4	73.4	63.8	69.1	51.7	57.6
04.00-05.00	56.3	68.0	63.1	69.8	54.3	78.1
05.00-06.00	56.5	70.5	59.2	70.9	54.2	76.6
06.00-07.00	57.1	73.9	58.7	74.6	58.0	75.7
07.00-08.00	56.3	73.2	54.4	71.8	54.0	73.5
08.00-09.00	57.9	77.1	54.5	73.6	57.3	68.7
09.00-10.00	60.7	75.5	55.8	77.4	55.0	75.5
Average 24 hrs.	58.1	-	63.1	-	56.6	-
Maximum	-	86.8	-	82.9	-	85.0
Standard ¹⁾	70.0	115.0	70.0	115.0	70.0	115.0

Note : ¹⁾ ประกาศคณะกรรมการสิ่งแวดล้อมแห่งชาติ ฉบับที่ 15 (พ.ศ. 2540) เรื่อง กำหนดมาตรฐานระดับเสียงโดยทั่วไป

Reviewed signatory

Approved signatory

Reported results refer to submitted sample(s) only.

Do not copy partial of this analysis report without official approval.

MEC-FM-45 Rev.06 03-04-2566



ANALYSIS REPORT

Data Provided by Customer

Customer Name : บริษัท ปทุมพัฒนพาณิชย์การแร่ จำกัด โครงการทำเหมืองหินอุตสาหกรรมชนิดหินปูน เพื่ออุตสาหกรรมก่อสร้าง
ประทานบัตรที่ 28326/16444
Address : หมู่ที่ 14 ตำบลจรเข้สามพัน อำเภออุ้มทอง จังหวัดสุพรรณบุรี Customer Code : M680164
Sampling By : Sampling Team of Mine Engineering Consultant Co., Ltd. Sampling Date : 9-12 September 2025
Sample Type : ระดับเสียง (Sound Level) Sampling Method : Sound Level Meter
Station : บ้านราษฎรหมู่ที่ 16 บ้านหนองพญา
(UTM 47P 587202 E, 1587511 N) Report No. : M680164-02

Data Provided by Laboratory

Laboratory Code No. : M680164/5 Received Date : 15 September 2025
Analytical Date : 15-22 September 2025 Report Date : 22 September 2025

Model of Equipment : Scarlet Tech/ST-120

Model of Traceability : ST120C0669E

Reference of level (dB(A)): 94.0 dB/114.0 dB

Calibrated Date : 17 July 2025

Measurement of Reading (dB(A)) : 94.03 dB/114.07 dB

Certificate No : ศพม. ฟอ.บป. 14/07/68

Time	Equivalent Sound Pressure Level (dB(A))					
	9-10 September 2025		10-11 September 2025		11-12 September 2025	
	Leq 24 hrs.	Lmax	Leq 24 hrs.	Lmax	Leq 24 hrs.	Lmax
12.00-13.00	56.9	84.3	60.1	96.2	51.2	75.1
13.00-14.00	49.9	73.1	51.5	77.3	49.3	72.4
14.00-15.00	50.5	75.2	63.3	93.7	49.6	72.6
15.00-16.00	55.5	90.0	53.7	81.6	54.6	73.8
16.00-17.00	64.0	74.8	52.9	88.5	62.8	94.1
17.00-18.00	54.3	82.8	53.2	85.2	57.8	89.4
18.00-19.00	50.6	76.5	46.8	66.5	50.6	73.5
19.00-20.00	53.2	74.3	45.7	64.1	47.5	79.6
20.00-21.00	46.5	69.4	45.6	64.9	59.7	73.6
21.00-22.00	45.9	59.4	47.3	60.9	46.0	64.0
22.00-23.00	46.0	61.6	54.5	71.4	46.1	56.2
23.00-00.00	46.3	58.5	51.0	67.8	46.5	70.7
00.00-01.00	47.5	61.1	52.3	67.9	46.2	70.2
01.00-02.00	44.7	67.5	47.7	69.5	45.9	54.2
02.00-03.00	43.2	55.0	49.1	66.6	45.8	62.1
03.00-04.00	45.1	61.9	48.5	66.4	44.5	67.6
04.00-05.00	45.3	63.0	47.8	65.4	43.9	60.7
05.00-06.00	47.5	66.1	48.3	65.7	46.5	64.3
06.00-07.00	56.6	81.6	60.9	92.0	52.7	76.2
07.00-08.00	63.5	95.3	54.7	88.2	49.5	79.9
08.00-09.00	61.0	93.0	63.8	92.5	51.9	73.3
09.00-10.00	56.5	83.5	52.3	78.5	58.6	85.1
10.00-11.00	54.4	68.3	55.2	74.1	52.3	74.8
11.00-12.00	55.8	80.0	58.4	91.1	54.1	82.5
Average 24 hrs.	56.0	-	56.3	-	54.1	-
Maximum	-	95.3	-	96.2	-	94.1
Standard ¹⁾	70.0	115.0	70.0	115.0	70.0	115.0

Note : ¹⁾ ประกาศคณะกรรมการสิ่งแวดล้อมแห่งชาติ ฉบับที่ 15 (พ.ศ. 2540) เรื่อง กำหนดมาตรฐานระดับเสียงโดยทั่วไป

Reviewed signatory

APPROVED CONSULTANT

Approved signatory



ANALYSIS REPORT

Data Provided by Customer

Customer Name : บริษัท ปูนวัฒนาพาณิชยกรรม จำกัด โครงการทำเหมืองหินอุตสาหกรรมชนิดหินปูน เพื่ออุตสาหกรรมก่อสร้าง
ประทานบัตรที่ 28326/16444
Address : หมู่ที่ 14 ตำบลจรเข้สามพัน อำเภอกู่ทอง จังหวัดสุพรรณบุรี Customer Code : M680164
Sampling By : Sampling Team of Mine Engineering Consultant Co., Ltd. Sampling Date : 9 September 2025
Sample Type : ความสั่นสะเทือน (Vibration) Sampling Method : Vibration Recorder
Station : ขอบแปลงประทานบัตร (UTM 47P 590445 E, 1586535 N.) Report No. : M680164-02

Data Provided by Laboratory

Laboratory Code No. : M680164/6 Received Date : 15 September 2025
Analytical Date : 15-22 September 2025 Report Date : 22 September 2025

Parameter	Result		
	TRANSVERSE	VERTICAL	LONGITUDINAL
Frequency (Hz)	N/A	3.0	51
Peak Particle Velocity (mm/sec)	0.536	0.244	0.363
Peak Displacement (mm)	0.000	0.014	0.002
	Standard ¹⁾		
Peak Particle Velocity (mm/sec)	-	12.7	50.8
Peak Displacement (mm)	-	0.67	0.20

Note : ¹⁾ ประกาศกระทรวงทรัพยากรธรรมชาติและสิ่งแวดล้อม เรื่อง กำหนดมาตรฐานควบคุมระดับเสียงและความสั่นสะเทือนจากการทำเหมืองหิน
ดีทิมพ์ในราชกิจจานุเบกษา เล่ม 122 ตอนที่ 125 ง ลงวันที่ 29 ธันวาคม 2548
N/A หมายถึง Frequency < 1 Hz, Velocity < 0.130 mm/sec และ Displacement < 0 mm
เวลาระเบิดเหมือง 16.46 น.

Reviewed signatory

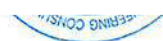

Approved signatory



Data Provided by Customer

Customer Name : บริษัท ปทุมวัฒน์พาณิชย์การแร่ จำกัด โครงการทำเหมืองหินอุตสาหกรรมชนิดหินปูน เพื่ออุตสาหกรรมก่อสร้าง
ประชาชนบัตรที่ 28326/16444
Address : หมู่ที่ 14 ตำบลจรเข้สามพัน อำเภอลำทะเมนชัย จังหวัดสุพรรณบุรี Customer Code : M680164
Sampling By : Sampling Team of Mine Engineering Consultant Co., Ltd. Sampling Date : 12 September 2025
Sample Type : น้ำ (Water) Sampling Method : Grab Sampling
Station : น้ำผิวดินบริเวณบ่อเหมืองของโครงการ Report No. : M680164-02
(UTM 47P 590011 E, 1586724 N.)

Data Provided by Laboratory

Laboratory Code No. : M680164/7 Received Date : 15 September 2025
Sample Appearance :ใส มีตะกอน ไม่มีกลิ่น Analytical Date : 15-22 September 2025
Report Date : 22 September 2025

Parameters	Units	Analytical Methods ¹⁾	Results	Standard ²⁾
pH @ 25 °C	-	Electrometric Method (4500-H ⁺ B)	7.5	5.0-9.0
Total Suspended Solids	mg/L	Dried at 103-105 °C (2540 D)	14.0	-
Total Dissolved Solids	mg/L	Dried at 180 °C (2540 C)	730	-
Total Hardness (as CaCO ₃)	mg/L	EDTA Titrimetric Method (2340 C)	479	-
Turbidity*	NTU	Nephelometric Method (2130 B)	<1.0	-

Note: ¹⁾ Standard Methods for the Examination of Water and Wastewater. 23rd ed. APHA, AWWA, WEF, 2017.

²⁾ ประกาศคณะกรรมการสิ่งแวดล้อมแห่งชาติ ฉบับที่ 8 (พ.ศ. 2537) ออกตามความในพระราชบัญญัติส่งเสริมและรักษาคุณภาพสิ่งแวดล้อมแห่งชาติ พ.ศ.2535 เรื่อง กำหนดมาตรฐานคุณภาพน้ำในแหล่งน้ำผิวดิน ตีพิมพ์ในราชกิจจานุเบกษา เล่ม 111 ตอนที่ 16 ง ลงวันที่ 24 กุมภาพันธ์ 2537 (ประเภทที่ 3)

* รายการทดสอบนี้อยู่นอกขอบข่ายการรับรอง ISO/IEC 17025 ของห้องปฏิบัติการทดสอบ

Reviewed signatory



Approved signatory



Data Provided by Customer

Customer Name : บริษัท ปทุมวัฒน์พาณิชย์การแร่ จำกัด โครงการทำเหมืองหินอุตสาหกรรมชนิดหินปูน เพื่ออุตสาหกรรมก่อสร้าง
ประพาสบัตรที่ 28326/16444
Address : หมู่ที่ 14 ตำบลจรเข้สามพัน อำเภอลำทะเมนชัย จังหวัดสุพรรณบุรี Customer Code : M680164
Sampling By : Sampling Team of Mine Engineering Consultant Co., Ltd. Sampling Date : 12 September 2025
Sample Type : น้ำ (Water) Sampling Method : Grab Sampling
Station : บ่อบาดาลวัดเขาถ้ำเสือ (UTM 47P 591941 E, 1586728 N.) Report No. : M680164-02

Data Provided by Laboratory

Laboratory Code No. : M680164/8 Received Date : 15 September 2025
Sample Appearance : สี มีตะกอน ไม่มีกลิ่น Analytical Date : 15-22 September 2025
Report Date : 22 September 2025

Parameters	Units	Analytical Methods ¹⁾	Results	Standard ²⁾	
				Appropriate Criteria	Maximum Criteria
pH @ 25 °C	-	Electrometric Method (4500-H ⁺ B)	7.6	7.0-8.5	6.5-9.2
Total Dissolved Solids	mg/L	Dried at 180 °C (2540 C)	319	Not more than 600	1,200
Total Hardness (as CaCO ₃)	mg/L	EDTA Titrimetric Method (2340 C)	248	Not more than 300	500
Turbidity*	NTU	Nephelometric Method (2130 B)	<1.0	5	20

Note: ¹⁾ Standard Methods for the Examination of Water and Wastewater. 23rd ed. APHA, AWWA, WEF, 2017.

²⁾ ประกาศกระทรวงทรัพยากรธรรมชาติและสิ่งแวดล้อม เรื่อง กำหนดหลักเกณฑ์และมาตรฐานในทางวิชาการสำหรับการป้องกันด้านสาธารณสุขและการป้องกันในเรื่องสิ่งแวดล้อมเป็นพิษ พ.ศ. 2551 ตีพิมพ์ในราชกิจจานุเบกษา เล่ม 125 ตอนพิเศษ 85 ง ลงวันที่ 21 พฤษภาคม 2551

* รายการทดสอบอยู่นอกขอบข่ายการรับรอง ISO/IEC 17025 ของห้องปฏิบัติการทดสอบ

Reviewed signatory

Approved signatory

เอกสารแนบ14

เอกสารสอบเทียบเครื่องมือ



JIRANATEE ASSOCIATES CO.,LTD.

Jiranatee Associates Co.,Ltd

Accredited calibration laboratory
ISO/IEC 17025:2017
NSC-TISI-TIS 17025
CALIBRATION 0367

Flow measurement laboratory
Calibration services department.



NSC – TISI – TIS 17025
CALIBRATION 0367

CERTIFICATE OF CALIBRATION

Certificate No. : COF-047-67

Page 1 of 2 Pages

MEASUREMENT ITEM : Top Load Orifice
MANUFACTURER : TISCH
MODEL/TYPE : TE-5025A
SERIAL NUMBER : 2262
ID NUMBER : -
CONDITION AS-RECEIVED : Used item
CUSTOMER : Mine Engineering Consultant Co., Ltd.

Calibration procedure:

The Orifice gas flow device was calibrated against Standard Rotary Displacement Meter (Roots Meter Model G65/IMC/W2-dp. The WI-CL-004 was used as a calibration guideline.

Traceability:

This certificate provides a traceability of the measurement to recognized the national standards, and to realization of the international system of units (SI) through the NIMT (National Metrology Institute of Thailand) via Certificate number: MW-0063-23.

Uncertainty of Measurement:

The reported uncertainty of measurement is based on the standard uncertainty multiplied by a coverage factor $k=2$, Which for a normal distribution corresponds to a coverage probability of approximately 95%. The standard uncertainty has been determined in accordance with the GUM 'Evaluation of measurement data - Guide to the expression of uncertainty in measurement'

RECEIVED DATE : 27 Nov 2024
MEASUREMENT DATE : 28 Nov 2024
ISSUE DATE : 29 Nov 2024

ENVIRONMENTAL CONDITIONS:

Ambient condition in the laboratory are as follow:

Temperature : 23.0 ± 3.0 °C
Relative Humidity : 55.0 ± 15.0 %RH
Atmospheric Pressure : 1010 ± 10 hPa

CALIBRATION CONDITION:

Preconditioning : 24 hours at ambient conditions.
Measurement Condition : The average values during measurement are 24.7 °C and 55.8 %RH.

NOTED: The certificate is valid only to the item calibrated on date and place of calibration.

TABULATION OF RESULTS:

The table on next page give the measured values.

Calibrated by:

☐
☒



Approved signatory: ..

Calibration Department Manager

MEASUREMENT RESULTS:

The Orifice gas flow device was calibrated by direct comparison method with the Standard Rotary Displacement Meter (Roots Meter). The Humid air was used as a medium in the system. The standard conditions are 25°C (298.15 K) and 760 mmHg for standard temperature and standard pressure respectively.

Table 1: The results of Q Standard calibration data

Plate	Flow rate m ³ /min	Pressure [Pa] mmHg	Temperature [Ta] °C	Temperature [Tm] °C	Δp_{meter} mmHg	$\Delta p_{Orifice}$ inH ₂ O	γ	Standard Flow [Q_s] m ³ /min
1	0.702	759.268	24.51	23.58	55.802	1.742	0.820	0.653
2	1.001	759.347	24.52	23.63	61.117	3.511	1.175	0.924
3	1.117	759.363	24.59	23.82	43.208	4.628	2.152	1.056
4	1.164	759.452	24.69	23.96	31.142	5.207	2.282	1.120
5	1.410	759.442	24.78	24.11	30.680	7.686	2.772	1.356

Slope (m): 2.06451
Intercept (b): -0.02907
Correlation coefficient (r): 0.99986
Uncertainty ($k=2$): 0.015 m³/min

Table 2: The results of Q actual calibration data

Plate	Flow rate m ³ /min	Pressure [Pa] mmHg	Temperature [Ta] °C	Temperature [Tm] °C	Δp_{meter} mmHg	$\Delta p_{Orifice}$ inH ₂ O	γ	Standard Flow [Q_s] m ³ /min
1	0.702	759.268	24.51	23.58	55.802	1.742	0.826	0.652
2	1.001	759.347	24.52	23.63	61.117	3.511	1.173	0.923
3	1.117	759.363	24.59	23.82	43.208	4.628	1.347	1.056
4	1.164	759.452	24.69	23.96	31.142	5.207	1.429	1.119
5	1.410	759.442	24.78	24.11	30.680	7.686	1.736	1.356

Slope (m): 1.29307
Intercept (b): -0.01819
Correlation coefficient (r): 0.99986
Uncertainty ($k=2$): 0.015 m³/min

End of Certificate of Calibration



THAI METEOROLOGICAL DEPARTMENT



Calibration Certificate

Issued by : Calibration & Test Section : Meteorological Instruments Bureau

Date of Issue 5 August, 2025

Certification No. 286/25

Page : 1 of 2

Object : Wireless Wind Speed and Wind Direction

Manufacturer : SCARLET

Type : WL-21

Serial No. : Wireless Receiver 2306DR0001 ID No. : WS-8
Wind Sensor 2306DT00012

Customer : Mine Engineering Consultant Co., Ltd.

Calibration Condition : Temperature 25.1 °C Barometric Pressure 1009.5 hPa

NATIONAL STANDARD WIND TUNNEL :

: Micromanometer Theodor Friedrichs FC014 Serial No. 9310119

: HOOK GAGE NO 1425 Pitot Tube Theodor Friedrichs Type 0800.0000 serial 9023

N.I.S.T. Test Reference Number 731/241460 : Standard Velocity at 20 - 30 m/sec

: Ultrasonic Anemometer Model DA-650-3TV (sensor TR-90AH)

Serial Number 110730029 (sensor 120629586)

JAPAN QUALITY ASSURANCE ORGANIZATION : Standard Velocity at 0 - 20 m/sec

Calibrated by :

Mechanical Engineer

(Authorised Signatory)

for the Chief

Sub-Standard Instrument





THAI METEOROLOGICAL DEPARTMENT

The Result of Calibration

Certification No. 286/25

5 August, 2025

Page : 2 of 2

Standard Ultrasonic Anemometer	HOOK GAGE NO. 1425			TESTED ANEMOMETER	
	Pressure	Vacumm	Velocity	Velocity	Correction
m/sec	inches H2O	inches H2O	m/sec	m/sec	m/sec
1.00	-	-	-	1.0	0.00
3.02	-	-	-	3.0	0.02
5.00	-	-	-	5.0	0.00
7.00	-	-	-	7.0	0.00
9.02	-	-	-	9.0	0.12
11.01	-	-	-	10.9	0.11
13.01	-	-	-	13.0	0.01
15.01	-	-	-	15.0	0.01
17.02	-	-	-	17.0	0.02
20.02	-	-	-	20.1	0.02

Wind Aloft Plotting Board.	
US.DEPARTMENT OF COMMERCE WEATHER BUREAU	
WIND DIRECTION	TESTED WIND DIRECTION
0	0
90	90
180	180
270	270

Calibrated by :

Mechanical Engineer

Calibration & Test Section
Meteorological Instruments Bureau



สถาบันวิจัยวิทยาศาสตร์และเทคโนโลยีแห่งประเทศไทย (วว.)

คำขอบริการที่ 21-68/0455

ที่ ศทม. ฟอ.บป. 14/0768

รายงานผลการสอบเทียบ

ชื่อผู้ขอบริการ : บริษัท ไมน์ เอ็นจิเนียริง คอนซัลแตนท์ จำกัด
ที่อยู่ :

สอบเทียบที่ : ห้องปฏิบัติการมาตรฐานทางไฟฟ้าและอิเล็กทรอนิกส์ ศูนย์ทดสอบและมาตรวิทยา
นิคมอุตสาหกรรมบางปู ซอย 1C ถนนสุขุมวิท อำเภอเมือง จังหวัดสมุทรปราการ 10280

เครื่องมือที่ทำการสอบเทียบ :

ประเภท : Sound Calibrator

ผู้ผลิต : Scarlet Tech

แบบ : ST-120

หมายเลขเครื่อง : ST120C0669E

สถานะแวดล้อม :

อุณหภูมิ : $(23 \pm 3) ^\circ\text{C}$

ความชื้นสัมพัทธ์ : $(50 \pm 15) \%$

ความดันบรรยากาศ : $(101.325 \pm 1.500) \text{ kPa}$

เครื่องมือมาตรฐานที่ใช้ : 1. Digital Function Synthesizer NF Electronic DF-193A S/N 122037.

2. Measuring Amplifier Bruel&Kjaer 2636 S/N 1597484.

3. Programmable Attenuator Tanagawa TPA-303A S/N OF 2214.

4. Digital Multimeter Agilent 34401A S/N MY44005560.

5. Pressure Transmitter Vaisala PTB202AD S/N T0650001.

6. Audio Analyzer Keithley 2013-P S/N 4106495.

7. Condenser Microphone Bruel&Kjaer 4180 S/N 2633526.

วิธีการสอบเทียบ : CP-102-04 based on IEC 60942-2003. The sound pressure level of instrument was measured by standard microphone using an insert voltage technique.

เครื่องมือนี้ได้รับการสอบเทียบกับเครื่องมือมาตรฐานของห้องปฏิบัติการมาตรฐานทางไฟฟ้า และ

อิเล็กทรอนิกส์ ซึ่งสอบกลับไปยังระบบหน่วยวัดระหว่างประเทศ (SI Units) โดยผ่านไปยังสถาบันมาตรวิทยาแห่งชาติ

ข้อมูลในการสอบเทียบมีรายละเอียดตามเอกสารแนบ โดยค่าความไม่แน่นอนในที่นี้ใช้อย่างอิง ณ

ตำแหน่งที่ทำการวัดเท่านั้น

วันที่รับเครื่อง : 2 ก.ค. 2568

วันที่สอบเทียบ : 17 ก.ค. 2568

1/3

รายงาน/ใบรับรองฉบับนี้มีผลเฉพาะกับตัวอย่างที่นำมาทดสอบ/สอบเทียบ หรือการให้ค่ากำหนดเท่านั้น (แล้วแต่กรณี)
การนำรายงานผล/ใบรับรองนี้ไปโฆษณาและการคัดลอกหรือการนำผลบางส่วนไปเผยแพร่ต่อสาธารณะต้องได้รับอนุญาตเป็นลายลักษณ์อักษรจากผู้ว่า การ วว.

สถาบันวิจัยวิทยาศาสตร์และเทคโนโลยีแห่งประเทศไทย (วว.)

คำขอบริการที่ 21-68/0455

ที่ สทม. ฟอ.บป. 14/0768

ค่าความไม่แน่นอนคำนวณที่ค่า Coverage Factor k เท่ากับ 2 และระดับความเชื่อมั่นที่ 95% โดยประมาณ

Nominal Output of Unit Under Test = 94 dB re 20 μ Pa at 1000 Hz

Acoustic Output in dB re 20 μ Pa , Corrected to Reference Conditions : 101.325 kPa , 23.0 °C and 50 %RH

1. Sound Pressure Level

Standard Microphone Type	Measured Sound Pressure Level (dB)	Deviated value (dB)	Uncertainty (dB)	Tolerance limit IEC60942:2003 Class 1
1/2 inch Bruel&Kjaer 4180	94.03	0.03	± 0.10	± 0.40 dB

2. Frequency

Standard Microphone Type	Measured Frequency (Hz)	Deviated value (Hz)	Uncertainty (Hz)	Tolerance limit IEC60942:2003 Class 1
1/2 inch Bruel&Kjaer 4180	999.3	-0.7	± 1.5	$\pm 1.0\%$

3. Total distortion

Standard Microphone Type	Measured Total Distortion (%)	Uncertainty (%)	Tolerance limit IEC60942:2003 Class 1
1/2 inch Bruel&Kjaer 4180	1.10	± 0.60	$\pm 3.0\%$

- หมายเหตุ :
1. ไม่มีการปรับเทียบ
 2. ค่าที่วัดได้ ไม่รวมค่าที่เกิดจาก calibrator pressure
 3. ค่าที่วัดได้ ไม่รวมค่าที่เกิดจาก microphone volume

วันที่สอบเทียบ : 17 ก.ค. 2568

2/3

รายงาน/ใบรับรองฉบับนี้มีผลเฉพาะกับตัวอย่างที่นำมาทดสอบ/สอบเทียบ หรือการให้คำกำหนดเท่านั้น (แล้วแต่กรณี)
การนำรายงานผล/ใบรับรองนี้ไปโฆษณาและการคัดลอกหรือการนำผลบางส่วนไปเผยแพร่ต่อสาธารณะต้องได้รับอนุญาตเป็นลายลักษณ์อักษรจากผู้ว่าราชการ วว.

FM.BL.MTC.001 Rev.4

สถาบันวิจัยวิทยาศาสตร์และเทคโนโลยีแห่งประเทศไทย (วว.)

คำขอบริการที่ 21-68/0455

ที่ ศทม. ฟอ.บป. 14/0768

Nominal Output of Unit Under Test = 114 dB re 20 μ Pa at 1000 Hz

Acoustic Output in dB re 20 μ Pa , Corrected to Reference Conditions : 101.325 kPa , 23.0 °C and 50 %RH

1. Sound Pressure Level

Standard Microphone Type	Measured Sound Pressure Level (dB)	Deviated value (dB)	Uncertainty (dB)	Tolerance limit IEC60942:2003 Class 1
1/2 inch Bruel&Kjaer 4180	114.07	0.07	± 0.10	± 0.40 dB

2. Frequency

Standard Microphone Type	Measured Frequency (Hz)	Deviated value (Hz)	Uncertainty (Hz)	Tolerance limit IEC60942:2003 Class 1
1/2 inch Bruel&Kjaer 4180	999.3	-0.7	± 1.3	$\pm 1.0\%$

3. Total distortion

Standard Microphone Type	Measured Total distortion (%)	Uncertainty (%)	Tolerance limit IEC60942:2003 Class 1
1/2 inch Bruel&Kjaer 4180	0.22	± 0.50	$\pm 3.0\%$

- หมายเหตุ :
1. ไม่มีการปรับเทียบ
 2. ค่าที่วัดได้ไม่รวมค่าแก้ไขที่เกิดจาก calibrator pressure
 3. ค่าที่วัดได้ไม่รวมค่าแก้ไขที่เกิดจาก microphone volume

ผู้สอบเทียบ : ...

ผู้รับรอง :

วันที่สอบเทียบ : 17 ก.ค. 2568

วันที่ออก : 17 ก.ค. 2568

ตำแหน่งผู้อำนวยการ
ห้องปฏิบัติการมาตรฐานทางไฟฟ้าและอิเล็กทรอนิกส์
ศูนย์ทดสอบและมาตรวิทยา
หมายเลขอ้างอิง : 2011268070202534001 3 / 3

สิ้นสุดรายงานผล

รายงาน/ใบรับรองฉบับนี้มีผลเฉพาะกับตัวอย่างที่นำมาทดสอบ/สอบเทียบ หรือการให้คำกำหนดเท่านั้น (แล้วแต่กรณี)
การนำรายงานผล/ใบรับรองนี้ไปโฆษณาและการคัดลอกหรือการนำผลบางส่วนไปเผยแพร่ต่อสาธารณะต้องได้รับอนุญาตเป็นลายลักษณ์อักษรจากผู้ว่ากร วว.



CERTIFICATE OF CALIBRATION

FOR

NOMENCLATURE : VIBRATION METER
MANUFACTURER : INSTANTEL
MODEL / TYPE : 721A2501/721A5391
SERIAL NO. : UM11031/UM14539
CLID. NO. : 252501574
JOB CONTROL NO. : 250628075356
CALIBRATION SERVICE : ☒ IN-LABORATORY ☐ ON-SITE

CUSTOMER : MINE ENGINEERING CONSULTANT CO., LTD.

DATE OF RECEIVED : 28 June 2025

DATE OF ISSUED : 02 July 2025

The report of calibration shall not be reproduced except in full without approval of the Calibration Laboratory Co., Ltd.

Calibrated By :

Calibration Engineer



Approved By :

Authorized Signatory

02 July 2025

This Calibration Certificate documents the traceability to national standards, which realize the units of measurement according to the International System of Units (SI)

Certificate No. Q25075356

F3-011-05/12-23



REPORT OF CALIBRATION FOR

NOMENCLATURE : VIBRATION METER
MANUFACTURER : INSTANTEL
MODEL / TYPE : 721A2501/721A3301
SERIAL NO. : UM11031/UM14539
DATE OF CALIBRATION : 30 June 2025

ENVIRONMENT CONDITIONS :

Temperature : $(23 \pm 2) ^\circ\text{C}$

Relative Humidity : $(55 \pm 15) \% \text{RH}$

PROCEDURE USED :

This instrument was calibrated under procedure No. CLC-CPEE-08 based on ISO 16063-21 as calibration guideline.

The calibration was performed by using Digital Multimeter, Universal Counter, Accelerometer and Measuring Amplifier which maintained by the Calibration Laboratory Co., Ltd.

REFERENCE STANDARD USED

1. Universal Counter, Hewlett Packard Model 5315A S/N. 2448A13042.
2. Digital Multimeter, Hewlett Packard Model 34401A S/N. 3146A75935.
3. Accelerometer with Measuring Amplifier, Bruel & Kjaer Model 8305, 2625 S/N. 397018, 2434988.

TRACEABILITY :

1. The measurements are traceable to International System of Units (SI), through Aeronautical Radio of Thailand Ltd. Certificate No. 07-0006/25, Due Date 20 January 2026.
2. The measurements are traceable to International System of Units (SI), through National Institute of Metrology (Thailand) Certificate No. EE-0143-24, Due Date 06 December 2025.
3. The measurements are traceable to International System of Units (SI), through National Institute of Metrology (Thailand) Certificate No. AV-0056-24, Due Date 14 December 2025.

UNCERTAINTY :

The reported expanded uncertainty of measurement is stated as the standard uncertainty of measurement multiplied by the coverage factor $k = 2,00$ which for a normal distribution corresponds to a coverage probability of approximately 95 %.

It has been evaluated according to the "Evaluation of the Uncertainty of Measurement in Calibration (EA-4/02 M:2022)"

Certificate No. Q25075356

F3-011-05/12-23

CONDITION OF CALIBRATION ITEM : RECEIVED IN GOOD OPERATIONAL CONDITION

MEASUREMENT RESULTS : (X) without adjustment () adjustment

CALIBRATION DATA

VELOCITY RESULT

Test point		Mode	STD Reading	DUC Reading	Correction	Uncertainty
(mm/s)	(frequency)		(mm/s)	(mm/s)	(mm/s)	± (% of rdg.)
10.00	160 Hz	peak	10.000	9.865	+0.135	1.3
20.00	160 Hz		20.000	19.723	+0.277	1.0
30.00	160 Hz		30.000	29.664	+0.336	0.9
40.00	160 Hz		40.000	39.502	+0.498	0.9
50.00	160 Hz		50.000	49.412	+0.588	0.9

Note. The Scope of Accredited ANAB Certificate No. ACDM-2814 Version 015 Page 2 of 68

This report is valid for the above stated instrument/s only.

End of Certificate

Certificate No. Q25075356

F3-011-05/12-23

page 3 of 3



CERTIFICATE OF CALIBRATION

FOR

NOMENCLATURE : pH METER
MANUFACTURER : EUTECH INSTRUMENTS
MODEL / TYPE : PH700
SERIAL NO. : 983068/93X218814/93X052911[MEC-LAB06]
CLID. NO. : 372200480
JOB CONTROL NO. : 250703076876
CALIBRATION SERVICE : ☐ IN-LABORATORY ☒ ON-SITE

CUSTOMER : MINE ENGINEERING CONSULTANT CO., LTD.

DATE OF RECEIVED : 03 July 2025

DATE OF ISSUED : 23 July 2025

The report of calibration shall not be reproduced except in full without approval of the Calibration Laboratory Co., Ltd.

Calibrated By :

Calibration Engineer

Approved By :

Authorized Signatory

23 July 2025

This Calibration Certificate documents the traceability to national standards, which realize the units of measurement according to the international System of Units (SI)

Certificate No. Q25076876

F3-011-05/12-23

page 1 of 4





REPORT OF CALIBRATION

FOR

NOMENCLATURE : pH METER
MANUFACTURER : EUTECH INSTRUMENTS
MODEL / TYPE : PH700
SERIAL NO. : 983068/93X218814/93X052911 [MEC-LAB06]
LOCATION SITE : LABORATORY
DATE OF CALIBRATION : 17 July 2025

ENVIRONMENT CONDITIONS :

Temperature : 23°C to 25°C

Relative Humidity : 50% to 55%

PROCEDURE USED :

This instrument was calibrated under procedure No. CLC-CPCH-01 [pH Meter]. The calibration was performed by direct measurement with Certified Reference Material (CRM).

This instrument was calibrated under procedure No. CLC-CPTH-03 [Temperature] based on ASTM E 644-04 as calibration guidelines. The calibration was performed by using Micro Calibration Bath, Precision Thermometer and IPRT which maintained by the Calibration Laboratory Co., Ltd.

REFERENCE STANDARD USED :

1. pH Standard Solution, NIMT TRM CODE TRM-S-2002, TRM CODE TRM-S-2003, TRM CODE TRM-S-2007.
2. pH Standard Solution, Control Company Catalog Number 06664260, 11754256, Lot Number CC787362.
3. Micro Calibration Bath, Kambic Model OBM-LT S/N. 18015718.
4. Precision Thermometer, Wika Model CTH 7000 S/N. 014471/18.
5. IPRT, ASL Model T100-450-1D S/N. L1123A-1-5.

Certificate No. Q25076876

F3-011-05/12-23



CALIBRATION LABORATORY Co.,LTD.



TRACEABILITY :

1. The measurements are traceable to International System of Units (SI) , through National Institute of Metrology (Thailand).
Lot Number. 260124 , 080124 , 120124. Due Date 23 January 2026.
2. The measurements are traceable to International System of Units (SI) , through Control Company.
Certificate No. 4281-14495731 , Due Date 27 September 2025.
3. The measurements are traceable to International System of Units (SI) , through Calibration Laboratory Co., Ltd.
Certificate No. Q24121000, Due Date 21 November 2025.
4. The measurements are traceable to International System of Units (SI) , through Thailand Institute of Scientific and Technological Research (TISTR). Certificate No. PSL-T 1043/67, Due Date 16 October 2025.
5. The measurements are traceable to International System of Units (SI) , through National Institute of Metrology (Thailand).
Certificate No. TT-1023-25, Due Date 16 May 2026.

UNCERTAINTY :

The reported expanded uncertainty of measurement is stated as the standard uncertainty of measurement multiplied by the coverage factor complies with the table which for a normal distribution corresponds to a coverage probability of approximately 95 %.

It has been evaluated according to the "Evaluation of the Uncertainty of Measurement in Calibration (EA-4/02 M:2022)"

Certificate No. Q25076876

F3-011-05/12-23

page 3 of 4

CONDITION OF CALIBRATION ITEM : RECEIVED IN GOOD OPERATIONAL CONDITION

MEASUREMENT RESULTS : (X) without adjustment () adjustment

The table in the following gives the calibration results and associated measurement uncertainties of pH meter.

CALIBRATION DATA

1. pH METER RESULT @ 25 °C

Standard pH Buffer Solution (pH)	pH Meter Reading (pH)	pH Meter Reading (mV)	Correction (pH)	Uncertainty of pH Measurement (\pm pH)	k Factor
1.684	1.68	307	+0.004	0.010	2,00
4.003	4.01	177.2	-0.007	0.010	2,00
7.005	7.01	-2.1	-0.005	0.013	2,00
10.015	10.02	-169.0	-0.005	0.014	2,00

Note. The Scope of Accredited ANAB Certificate No. ACDM-2814 Version 015 Page 4 of 68

2. TEMPERATURE RESULT

Immersion depth (mm)	Actual Temperature (°C)	DIC Reading (°C)	Correction (°C)	Uncertainty \pm (°C)
100	25.01	25.0	+0.01	0.14

Technical Note. Type of sensor : Thermistor

Probe \varnothing 4 mm

Materials : Metal Sheath.

The reported uncertainty is based on a standard uncertainty multiplied by coverage factor of $k = 2,00$.

Note. The Scope of Accredited ANAB Certificate No. ACDM-2814 Version 015 Page 56 of 68

This report is valid for the above stated instrument/s only.

End of Certificate

Certificate No. Q25076876

F3-011-05/12-23

page 4 of 4



CERTIFICATE OF CALIBRATION

FOR

NOMENCLATURE : ELECTRONIC BALANCE
MANUFACTURER : SARTORIUS
MODEL / TYPE : AZ214
SERIAL NO. : 28092281[MEC-LAB01]
CLID. NO. : 362101621
JOB CONTROL NO. : 250703076873
CALIBRATION SERVICE : ☐ IN-LABORATORY ☒ ON-SITE

CUSTOMER : MINE ENGINEERING CONSULTANT CO., LTD.

DATE OF RECEIVED : 03 July 2025

DATE OF ISSUED : 22 July 2025

The report of calibration shall not be reproduced except in full without approval of the Calibration Laboratory Co., Ltd.

Calibrated By :

Calibration Engineer

Approved By :

Authorized Signatory

22 July 2025



This Calibration Certificate documents the traceability to national standards, which realize the units of measurement according to the International System of Units (SI)

Certificate No. Q25076873

F3-011-05/12-23

page 1 of 3

REPORT OF CALIBRATION FOR

NOMENCLATURE : **ELECTRONIC BALANCE**
MANUFACTURER : **SARTORIUS**
MODEL / TYPE : **AZ214**
SERIAL NO. : **28092281[MEC-LAB01]**
LOCATION SITE : **LABORATORY**
DATE OF CALIBRATION : **17 July 2025**

ENVIRONMENT CONDITIONS :

Temperature : 22 °C to 23 °C

Relative Humidity : 51 % to 53 %

PROCEDURE USED :

This instrument was calibrated under procedure No. CLC-CPMB-01 based on EURAMET/cg-18/Version 4.0 (11/2015).

The calibration was performed by Comparison with Weight Set which maintained by the Calibration Laboratory Co., Ltd.

REFERENCE STANDARD USED :

Weight Set, Phoenix Class E2 S/N: WBS-SET-E2-01.

TRACEABILITY :

The measurements are traceable to International System of Units (SI), through National Institute of Metrology (Thailand).

Certificate No. MM-0132-24, Due Date 30 August 2026.

UNCERTAINTY :

The reported expanded uncertainty of measurement is stated as the standard uncertainty of measurement multiplied by the coverage factor complies with the table which for a normal distribution corresponds to a coverage probability of approximately 95%. It has been evaluated according to the "Evaluation of the Uncertainty of Measurement in Calibration (EA-4/02 M:2022)"

CONDITION OF CALIBRATION ITEM : RECEIVED IN GOOD OPERATIONAL CONDITION

MEASUREMENT RESULTS : (X) without adjustment () adjustment

CALIBRATION DATA

1. Error of indications

Nominal Test Value (g)	Conventional mass (g)	Display Value (g)	Error of Balance (g)	Uncertainty \pm (mg)	Coverage factor k
Unload	0.0000	0.0000	0.0000	0.05	2,32
0.0010	0.0010	0.0010	0.0000	0.07	2,00
0.0100	0.0100	0.0100	0.0000	0.07	2,00
0.1000	0.1000	0.1001	+0.0001	0.07	2,00
1.0000	1.0000	1.0000	0.0000	0.07	2,00
5.0000	5.0000	5.0000	0.0000	0.08	2,00
10.0000	10.0000	10.0001	+0.0001	0.08	2,00
50.0000	50.0000	50.0000	0.0000	0.09	2,00
100.0000	100.0000	100.0001	+0.0001	0.12	2,00
150.0000	150.0000	150.0000	0.0000	0.24	2,00
200.0000	200.0000	200.0000	0.0000	0.24	2,00

2. Repeatability of indications

Nominal Test Value (g)	Standard Deviation of Reading (g)
200.0000	0.00007

3. Effect of eccentric application of a load on the indication

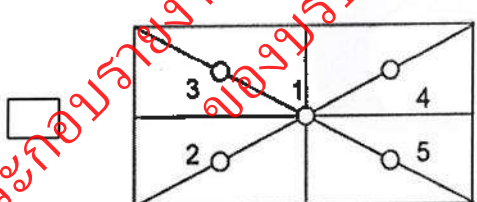
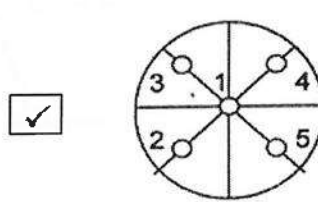
 						
Nominal Test Value (g)	Display Value (g)					Maximum Difference of Center Value (g)
	Position 1	Position 2	Position 3	Position 4	Position 5	
50.0000	50.0000	49.9999	50.0001	50.0001	49.9999	0.0001

Note. The Scope of Accredited ANAB Certificate No. ACDM-2814 Version 015 Page 50 of 68

This report is valid for the above stated instrument/s only.

End of Certificate

Certificate No. Q25076873

F3-011-05/12-23

page 3 of 3



CALIBRATION LABORATORY Co., LTD.



CERTIFICATE OF CALIBRATION

FOR

NOMENCLATURE : OVEN
MANUFACTURER : MEMMERT
MODEL / TYPE : UF110
SERIAL NO. : B418.1125[MEC-LAB05]
CLID. NO. : 332102418
JOB CONTROL NO. : 240718075311
CALIBRATION SERVICE : ☐ IN-LABORATORY ☒ ON-SITE

CUSTOMER : MINE ENGINEERING CONSULTANT CO., LTD.

DATE OF RECEIVED : 18 July 2024

DATE OF ISSUED : 25 July 2024

The report of calibration shall not be reproduced except in full without approval of the Calibration Laboratory Co., Ltd.

Calibrated By

Calibration Engineer

Approved By :

Authorized Signatory

25 July 2024



This Calibration Certificate documents the traceability to national standards, which realize the units of measurement according to the International System of Units (SI)

Certificate No. Q24075311

F3-011-05/12-23

page 1 of 4



REPORT OF CALIBRATION

FOR

NOMENCLATURE : OVEN
MANUFACTURER : MEMMERT
MODEL / TYPE : UF110
SERIAL NO. : B418.1125 MEC-LAB051
LOCATION SITE : LABORATORY
DATE OF CALIBRATION : 20 July 2024

ENVIRONMENT CONDITIONS :

Temperature : 27 °C to 28 °C

Relative Humidity : 50% to 54 %

PROCEDURE USED :

This instrument was calibrated under procedure No. CLC-CPTH-07 based on TLAS G-20 as calibration guidelines.

The calibration was performed by using Hydra Data Logger which maintained by the Calibration Laboratory Co., Ltd.

REFERENCE STANDARD USED :

Hydra Data Logger, Fluke Model 2635A S/N. 5499551.

TRACEABILITY :

The measurements are traceable to International System of Units (SI), through Calibration Laboratory Co., Ltd.

Certificate No. Q23116630, Due Date 25 October 2024.

UNCERTAINTY :

The reported expanded uncertainty of measurement is stated as the standard uncertainty of measurement multiplied by the coverage factor complies with the table which for a normal distribution corresponds to a coverage probability of approximately 95 %.

It has been evaluated according to the "Evaluation of the Uncertainty of Measurement in Calibration (EA-4/02 M:2022)"

Certificate No. Q24075311

F3-011-05/12-23

CONDITION OF CALIBRATION ITEM : RECEIVED IN GOOD OPERATIONAL CONDITION

MEASUREMENT RESULTS : (X) without adjustment () adjustment

The table in the following gives the calibration results and associated measurement uncertainties of the measuring oven.

CALIBRATION DATA

1. OVEN PERFORMANCE

DUC		Measured Uniformity	Measured Stability	Measured Overall
Setting (°C)	Indicating (°C)	(°C)	(°C)	Variation (°C)
85.0	85.0	0.63	0.44	1.47
104.0	104.0	0.78	0.11	1.10
180.0	180.0	1.63	0.13	2.30

เพื่อประกอบรายงานโครงการเหมืองแร่
ของบริษัท พัฒนาพาณิชย์การแร่ จำกัด
28326/16444

CALIBRATION DATA

2. TEMPERATURE DISTRIBUTION

DUC		Measured Temperature (°C)@Probe No.9 is Ref.									Uncertainty ± (°C)	Coverage factor <i>k</i>
Setting (°C)	Indicating (°C)	1	2	3	4	5	6	7	8	9		
85.0	85.0	84.49	85.15	84.90	85.11	84.84	84.95	84.67	84.81	85.06	0.57	2,00
104.0	104.0	103.32	104.25	103.90	104.17	103.80	103.96	103.57	103.82	104.07	0.46	2,00
180.0	180.0	178.91	181.05	180.19	180.81	179.78	180.41	179.68	180.05	180.48	0.57	2,00

Technical Note : W = 56 cm, D = 40 cm, H = 48 cm.

Note. The Scope of Accredited ANAB Certificate No. ACDM-2814 Version 012 Page 58 of 67

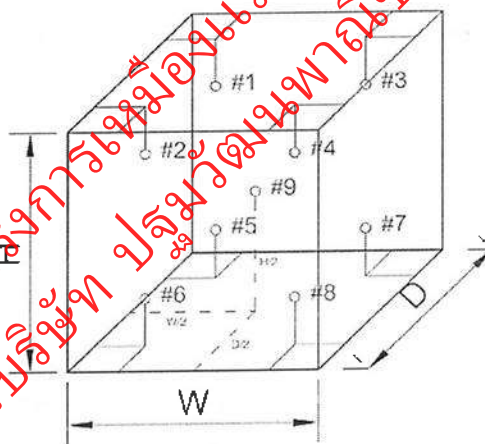

This report is valid for the above stated instrument/s only.

End of Certificate

Certificate No. Q24075311

F3-011-05/12-23

page 4 of 4



CERTIFICATE OF CALIBRATION

FOR

NOMENCLATURE : OVEN
MANUFACTURER : MEMMERT
MODEL / TYPE : UF110
SERIAL NO. : B418.1125[MEC-1 LAB05]
CLID. NO. : 332102410
JOB CONTROL NO. : 250703076875
CALIBRATION SERVICE : ☐ IN-LABORATORY ☒ ON-SITE

CUSTOMER : MINE ENGINEERING CONSULTANT CO., LTD.

DATE OF RECEIVED : 03 July 2025

DATE OF ISSUED : 23 July 2025

The report of calibration shall not be reproduced except in full without approval of the Calibration Laboratory Co., Ltd.

Calibrated By :

Calibration Engineer

Approved By :

Authorized Signatory

23 July 2025



This Calibration Certificate documents the traceability to national standards, which realize the units of measurement according to the International System of Units (SI)

Certificate No. Q25076875

F3-011-05/12-23

page 1 of 4



REPORT OF CALIBRATION

FOR

NOMENCLATURE : OVEN
MANUFACTURER : MEMMERT
MODEL / TYPE : UF110
SERIAL NO. : B418.1125[MFC-LAB05]
LOCATION SITE : LABORATORY
DATE OF CALIBRATION : 17 July 2025

ENVIRONMENT CONDITIONS :

Temperature : 27 °C to 28 °C

Relative Humidity : 52% to 55 %

PROCEDURE USED :

This instrument was calibrated under procedure No. CLC-CPTH-07 based on TLAS G-20 as calibration guidelines.

The calibration was performed by using Hydra Data Logger which maintained by the Calibration Laboratory Co., Ltd.

REFERENCE STANDARD USED :

Hydra Data Logger, Fluke Model 2635A S/N. 5499551.

TRACEABILITY :

The measurements are traceable to International System of Units (SI), through Calibration Laboratory Co., Ltd.

Certificate No. Q24099493, Due Date 25 September 2025.

UNCERTAINTY :

The reported expanded uncertainty of measurement is stated as the standard uncertainty of measurement multiplied by the coverage factor complies with the table which for a normal distribution corresponds to a coverage probability of approximately 95 %.

It has been evaluated according to the "Evaluation of the Uncertainty of Measurement in Calibration (EA-4/02 M:2022)"

Certificate No. Q25076875

F3-011-05/12-23

CONDITION OF CALIBRATION ITEM : RECEIVED IN GOOD OPERATIONAL CONDITION

MEASUREMENT RESULTS : (X) without adjustment () adjustment

The table in the following gives the calibration results and associated measurement uncertainties of the measuring oven.

CALIBRATION DATA

1. OVEN PERFORMANCE

DUC		Measured Uniformity	Measured Stability	Measured Overall
Setting (°C)	Indicating (°C)	(°C)	(°C)	Variation (°C)
85.0	85.0	0.57	0.78	2.00
104.0	104.0	0.68	0.93	2.30
180.0	180.0	1.35	0.68	2.47

เพื่อประกอบรายงานโครงการเหมืองแร่
ของบริษัท พัฒนาพาณิชย์การแร่ จำกัด
28326/16444

CALIBRATION DATA

2. TEMPERATURE DISTRIBUTION

DUC		Measured Temperature (°C)@Probe No.9 is Ref.									Uncertainty \pm (°C)	Coverage factor k
Setting (°C)	Indicating (°C)	1	2	3	4	5	6	7	8	9		
85.0	85.0	84.75	85.17	85.03	85.23	85.15	85.29	85.05	84.90	85.18	0.94	2,00
104.0	104.0	103.90	104.43	104.19	104.43	104.32	104.52	104.23	104.04	104.40	1.16	2,00
180.0	180.0	179.61	180.64	180.36	181.02	180.67	181.05	180.55	180.75	180.83	0.94	2,00

Technical Note : W = 56 cm, D = 40 cm, H = 48 cm.

Note. The Scope of Accredited ANAB Certificate No. ACDM-2814 Version 015 Page 59 of 68

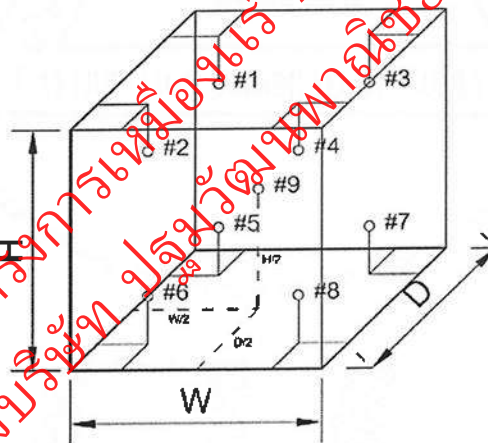

This report is valid for the above stated instrument/s only.

End of Certificate

Certificate No. Q25076875

F3-011-05/12-23

page 4 of 4

เอกสารแนบ15

เอกสารอนุญาตขึ้นทะเบียนห้องปฏิบัติการวิเคราะห์



๑๗ กุมภาพันธ์ ๒๕๖๘

เรื่อง ต่ออายุหนังสือรับขึ้นทะเบียนห้องปฏิบัติการวิเคราะห์เอกชน
เรียน กรรมการผู้จัดการ บริษัท ไมน์ เอ็นจิเนียริง คอนซัลแตนท์ จำกัด
อ้างถึง คำขอขึ้นทะเบียน/ต่ออายุ/เปลี่ยนแปลงบุคลากร และชนิดสารมลพิษของห้องปฏิบัติการวิเคราะห์เอกชน
ลงวันที่ ๖ ธันวาคม ๒๕๖๗

สิ่งที่ส่งมาด้วย เอกสารแนบท้ายหนังสือรับต่ออายุขึ้นทะเบียนห้องปฏิบัติการวิเคราะห์เอกชน
บริษัท ไมน์ เอ็นจิเนียริง คอนซัลแตนท์ จำกัด จำนวน ๖ แผ่น

ตามคำขอที่อ้างถึง บริษัท ไมน์ เอ็นจิเนียริง คอนซัลแตนท์ จำกัด ขอต่ออายุหนังสือรับขึ้น
ทะเบียนห้องปฏิบัติการวิเคราะห์เอกชน เลขทะเบียน ว-๒๘๓ สถานที่ตั้ง เลขที่ ๒/๑๑๔, ๒/๑๑๕ โครงการ
เจเอสพี ซิตี รังสิต คลอง ๑ ซอยรังสิต-นครนายก ๓๔/๑ ตำบลระเมาะ อำเภอธัญบุรี จังหวัดปทุมธานี
ต่อกรมโรงงานอุตสาหกรรม นั้น

กรมโรงงานอุตสาหกรรมพิจารณาแล้ว ให้บริษัท ไมน์ เอ็นจิเนียริง คอนซัลแตนท์ จำกัด ต่ออายุ
หนังสือรับขึ้นทะเบียนห้องปฏิบัติการวิเคราะห์เอกชน โดยมีองค์ประกอบดังนี้

ก. ผู้ควบคุมห้องปฏิบัติการวิเคราะห์เอกชน

ทะเบียนเลขที่ ว-๒๘๓-ค-๐๐๐๓

ทะเบียนเลขที่ ว-๒๘๓-ค-๐๐๐๔

ทะเบียนเลขที่ ว-๒๘๓-ค-๐๐๐๕

ทะเบียนเลขที่ ว-๒๘๓-ค-๐๐๐๖

ทะเบียนเลขที่ ว-๒๘๓-ค-๐๐๐๗

ข. เจ้าหน้าที่ห้องปฏิบัติการวิเคราะห์เอกชน

ทะเบียนเลขที่ ว-๒๘๓-จ-๐๐๐๔

ทะเบียนเลขที่ ว-๒๘๓-จ-๐๐๐๖

ทะเบียนเลขที่ ว-๒๘๓-จ-๐๐๐๗

ทะเบียนเลขที่ ว-๒๘๓-จ-๐๐๐๘

ทะเบียนเลขที่ ว-๒๘๓-จ-๐๐๑๐

ทะเบียนเลขที่ ว-๒๘๓-จ-๐๐๑๑

ทะเบียนเลขที่ ว-๒๘๓-จ-๐๐๑๓

ทะเบียนเลขที่ ว-๒๘๓-จ-๐๐๑๗

ทะเบียนเลขที่ ว-๒๘๓-จ-๐๐๑๘

ทะเบียนเลขที่ ว-๒๘๓-จ-๐๐๒๐

ทะเบียนเลขที่ ว-๒๘๓-จ-๐๐๒๑

ทะเบียนเลขที่ ว-๒๘๓-จ-๐๐๒๒



ทะเบียนเลขที่ ว-๒๘๓-จ-๐๐๒๓
ทะเบียนเลขที่ ว-๒๘๓-จ-๐๐๒๔
ทะเบียนเลขที่ ว-๒๘๓-จ-๐๐๒๕
ทะเบียนเลขที่ ว-๒๘๓-จ-๐๐๒๖
ทะเบียนเลขที่ ว-๒๘๓-จ-๐๐๒๗
ทะเบียนเลขที่ ว-๒๘๓-จ-๐๐๒๘
ทะเบียนเลขที่ ว-๒๘๓-จ-๐๐๒๙
ทะเบียนเลขที่ ว-๒๘๓-จ-๐๐๓๐
ทะเบียนเลขที่ ว-๒๘๓-จ-๐๐๓๑
ทะเบียนเลขที่ ว-๒๘๓-จ-๐๐๓๒
ทะเบียนเลขที่ ว-๒๘๓-จ-๐๐๓๓
ทะเบียนเลขที่ ว-๒๘๓-จ-๐๐๓๔

ค. ขอบข่ายสารมลพิษที่ได้รับขึ้นทะเบียนให้วิเคราะห์ในน้ำเสีย น้ำใต้ดิน สิ่งปฏิกูลหรือวัสดุที่ไม่ใช้แล้ว และดิน ตามสิ่งที่ส่งมาด้วย

หนังสือฉบับนี้จะสิ้นอายุในวันที่ ๑๔ มกราคม ๒๕๖๒ หากประสงค์จะต่ออายุหนังสือรับขึ้นทะเบียนห้องปฏิบัติการวิเคราะห์เอกชน ให้ยื่นคำขอต่ออายุพร้อมเอกสารประกอบคำขอต่อกรมโรงงานอุตสาหกรรมภายใน ๖๐ วัน ก่อนวันสิ้นอายุของหนังสือรับขึ้นทะเบียนห้องปฏิบัติการวิเคราะห์เอกชน

จึงเรียนมาเพื่อทราบ

ขอแสดงความนับถือ

รองอธิบดี ปฏิบัติราชการแทน
อธิบดีกรมโรงงานอุตสาหกรรม

กองวิจัยและเตือนภัยมลพิษโรงงาน

กลุ่มมาตรฐานวิธีการวิเคราะห์ทดสอบมลพิษและทะเบียนห้องปฏิบัติการ

โทร. ๐ ๒๔๓๐ ๖๓๑๒ ต่อ ๒๑๐๓-๕

โทรสาร ๐ ๒๔๓๐ ๖๓๑๒ ต่อ ๒๑๔๙

เปรียญย์อิเล็กทรอนิกส์ saraban@diw.mail.go.th



เอกสารแนบท้ายหนังสือรับต่ออายุขึ้นทะเบียนห้องปฏิบัติการวิเคราะห์เอกชน

บริษัท ไมน์ เอ็นจิเนียริง คอนซัลแตนท์ จำกัด

เลขทะเบียน ว-๒๘๓

ที่ อก ๐๓๑๐(๑)/ ๑๒๘๘

ลงวันที่ ๑๗ กุมภาพันธ์ ๒๕๖๔

ขอข่ายสารมลพิษที่ได้รับขึ้นทะเบียนจากกรมโรงงานอุตสาหกรรม จำนวน ๗๕ รายการ

น้ำเสีย จำนวน 23 รายการ

ลำดับที่	สารมลพิษ	วิธีวิเคราะห์
1	Arsenic	Digestion, Inductively Coupled Plasma Method ^[3]
2	Barium	Digestion, Inductively Coupled Plasma Method ^[3]
3	Biochemical Oxygen Demand	5-Day BOD Test, Azide Modification Method ^[3]
4	Cadmium	Digestion, Inductively Coupled Plasma Method ^[3]
5	Chemical Oxygen Demand	Closed Reflux, Titrimetric Method ^[3]
6	Copper	Digestion, Inductively Coupled Plasma Method ^[3]
7	Cyanide	Distillation, Colorimetric Method ^[3]
8	Formaldehyde	Distillation, Colorimetric Method ^[2]
9	Free Chlorine	Iodometric Method ^[3]
10	Hexavalent Chromium	Colorimetric Method ^[3]
11	Lead	Digestion, Inductively Coupled Plasma Method ^[3]
12	Manganese	Digestion, Inductively Coupled Plasma Method ^[3]
13	Nickel	Digestion, Inductively Coupled Plasma Method ^[3]
14	Oil & Grease	Liquid-Liquid, Partition-Gravimetric Method ^[3]
15	pH	Electrometric Method ^[3]
16	Phenols	1) Distillation, Chloroform Extraction Method ^[3] 2) Distillation, Direct Photometric Method ^[3]
17	Selenium	Digestion, Inductively Coupled Plasma Method ^[3]
18	Sulfide	Iodometric Method ^[3]
19	Temperature	Laboratory and Field Methods ^[3]
20	Total Dissolved Solids	Dried at 180 °C ^[3]
21	Total Suspended Solids	Dried at 103-105 °C ^[3]
22	Trivalent Chromium	Digestion, Inductively Coupled Plasma Method; Filtration, Colorimetric Method; Calculation Method ^[3]
23	Zinc	Digestion, Inductively Coupled Plasma Method ^[3]

น้ำใต้ดิน จำนวน 18 รายการ

ลำดับที่	สารมลพิษ	วิธีวิเคราะห์
1	Antimony	Digestion, Inductively Coupled Plasma Method ^[3]
2	Arsenic	Digestion, Inductively Coupled Plasma Method ^[3]
3	Barium	Digestion, Inductively Coupled Plasma Method ^[3]
4	Beryllium	Digestion, Inductively Coupled Plasma Method ^[3]
5	Cadmium	Digestion, Inductively Coupled Plasma Method ^[3]
6	Chromium	Digestion, Inductively Coupled Plasma Method ^[3]
7	Chromium (III)	Digestion, Inductively Coupled Plasma Method; Colorimetric Method, Calculation ^[3]
8	Chromium (VI)	Colorimetric Method ^[3]
9	Cyanide	Distillation, Colorimetric Method ^[3]
10	Lead	Digestion, Inductively Coupled Plasma Method ^[3]
11	Manganese	Digestion, Inductively Coupled Plasma Method ^[3]
12	Nickel	Digestion, Inductively Coupled Plasma Method ^[3]
13	Phenols	1) Distillation, Chloroform Extraction Method ^[3] 2) Distillation, Direct Photometric Method ^[3]
14	pH	Electrometric Method ^[3]
15	Selenium	Digestion, Inductively Coupled Plasma Method ^[3]
16	Silver	Digestion, Inductively Coupled Plasma Method ^[3]
17	Vanadium	Digestion, Inductively Coupled Plasma Method ^[3]
18	Zinc	Digestion, Inductively Coupled Plasma Method ^[3]

สิ่งปฏิกูลหรือวัสดุที่ไม่ใช้แล้ว จำนวน 19 รายการ

ลำดับที่	สารมลพิษ	วิธีวิเคราะห์
1	Antimony	1) Waste Extraction, Digestion, Inductively Coupled Plasma Method ^[1,4,7] 2) Digestion, Inductively Coupled Plasma Method ^[5,7]
2	Arsenic	1) Waste Extraction, Digestion, Inductively Coupled Plasma Method ^[1,4,7] 2) Digestion, Inductively Coupled Plasma Method ^[5,7]

สิ่งปฏิกูลหรือวัสดุที่ไม่ใช้แล้ว จำนวน 19 รายการ

ลำดับที่	สารมลพิษ	วิธีวิเคราะห์
3	Barium	1) Waste Extraction, Digestion, Inductively Coupled Plasma Method ^[1,4,7]
4	Beryllium	2) Digestion, Inductively Coupled Plasma Method ^[5,7] 1) Waste Extraction, Digestion, Inductively Coupled Plasma Method ^[1,4,7]
5	Cadmium	2) Digestion, Inductively Coupled Plasma Method ^[5,7] 1) Waste Extraction, Digestion, Inductively Coupled Plasma Method ^[1,4,7]
6	Chromium	2) Digestion, Inductively Coupled Plasma Method ^[5,7] 1) Waste Extraction, Digestion, Inductively Coupled Plasma Method ^[1,4,7]
7	Chromium (III)	2) Digestion, Inductively Coupled Plasma Method ^[5,7] 1) Waste Extraction, Digestion, Inductively Coupled Plasma Method; Waste Extraction, Colorimetric Method; Calculation Method ^[1,4,7,8]
8	Chromium (VI)	2) Digestion, Inductively Coupled Plasma Method; Alkaline Digestion, Colorimetric Method; Calculation Method ^[5,6,7,8]
9	Cobalt	Alkaline Digestion, Colorimetric Method ^[6,8]
10	Copper	1) Waste Extraction, Digestion, Inductively Coupled Plasma Method ^[1,4,7] 2) Digestion, Inductively Coupled Plasma Method ^[5,7]
11	Lead	1) Waste Extraction, Digestion, Inductively Coupled Plasma Method ^[1,4,7] 2) Digestion, Inductively Coupled Plasma Method ^[5,7]
12	Molybdenum	1) Waste Extraction, Digestion, Inductively Coupled Plasma Method ^[1,4,7] 2) Digestion, Inductively Coupled Plasma Method ^[5,7]

กมล

ลำดับที่	สารมลพิษ	วิธีวิเคราะห์
13	Nickel	1) Waste Extraction, Digestion, Inductively Coupled Plasma Method ^[1,4,7] 2) Digestion, Inductively Coupled Plasma Method ^[5,7]
14	pH	Electrometric Method ^[9,10]
15	Selenium	1) Waste Extraction, Digestion, Inductively Coupled Plasma Method ^[1,4,7] 2) Digestion, Inductively Coupled Plasma Method ^[5,7]
16	Silver	1) Waste Extraction, Digestion, Inductively Coupled Plasma Method ^[1,4,7] 2) Digestion, Inductively Coupled Plasma Method ^[5,7]
17	Thallium	1) Waste Extraction, Digestion, Inductively Coupled Plasma Method ^[1,4,7] 2) Digestion, Inductively Coupled Plasma Method ^[5,7]
18	Vanadium	1) Waste Extraction, Digestion, Inductively Coupled Plasma Method ^[1,4,7] 2) Digestion, Inductively Coupled Plasma Method ^[5,7]
19	Zinc	1) Waste Extraction, Digestion, Inductively Coupled Plasma Method ^[1,4,7] 2) Digestion, Inductively Coupled Plasma Method ^[5,7]

ดิน จำนวน 15 รายการ

ลำดับที่	สารมลพิษ	วิธีวิเคราะห์
1	Antimony	Digestion, Inductively Coupled Plasma Method ^[5,7]
2	Arsenic	Digestion, Inductively Coupled Plasma Method ^[5,7]
3	Barium	Digestion, Inductively Coupled Plasma Method ^[5,7]
4	Beryllium	Digestion, Inductively Coupled Plasma Method ^[5,7]
5	Cadmium	Digestion, Inductively Coupled Plasma Method ^[5,7]
6	Chromium	Digestion, Inductively Coupled Plasma Method ^[5,7]

ลำดับที่	สารมลพิษ	วิธีวิเคราะห์
7	Chromium (III)	Digestion, Inductively Coupled Plasma Method; Alkaline Digestion, Colorimetric Method; Calculation Method ^[5,6,7,8]
8	Chromium (VI)	Alkaline Digestion, Colorimetric Method ^[6,8]
9	Lead	Digestion, Inductively Coupled Plasma Method ^[5,7]
10	Manganese	Digestion, Inductively Coupled Plasma Method ^[5,7]
11	Nickel	Digestion, Inductively Coupled Plasma Method ^[5,7]
12	Selenium	Digestion, Inductively Coupled Plasma Method ^[5,7]
13	Silver	Digestion, Inductively Coupled Plasma Method ^[5,7]
14	Vanadium	Digestion, Inductively Coupled Plasma Method ^[5,7]
15	Zinc	Digestion, Inductively Coupled Plasma Method ^[5,7]

เอกสารอ้างอิง

- กระทรวงอุตสาหกรรม. ประกาศกระทรวงอุตสาหกรรม, พ.ศ. 2548. เรื่อง การกำจัดสิ่งปฏิกูลหรือวัสดุที่ไม่ใช้แล้ว.ราชกิจจานุเบกษา. 25 มกราคม 2549. เล่มที่ 123 ตอนพิเศษ 11ง.
- สมาคมวิศวกรรมสิ่งแวดล้อมแห่งประเทศไทย. คู่มือวิเคราะห์น้ำเสีย. พิมพ์ครั้งที่ 4. กรุงเทพฯ: เรือนแก้วการพิมพ์, 2547.
- APHA, AWWA, WEF. **Standard Methods for the Examination of Water and Wastewater.** 24th ed. Washington DC: APHA Press, 2023.
- United States Environmental Protection Agency. **Test Methods for Evaluation Solid Waste Physical/Chemical Methods. SW-846**, 1997.
- United States Environmental Protection Agency. **Test Methods for Evaluation Solid Waste Physical/Chemical Methods. Acid Digestion of Sludges and Sediments and Soils. SW-846 Method 3050B**, 1996.
- United States Environmental Protection Agency. **Test Methods for Evaluation Solid Waste Physical/Chemical Methods. Alkaline Digestion for Hexavalent Chromium. SW-846 Method 3060A**, 1996.
- United States Environmental Protection Agency. **Test Methods for Evaluation Solid Waste Physical/Chemical Methods. Inductively Coupled Plasma-Optical Emission Spectrometry. SW-846 Method 6010D**, 2018.

8. United States Environmental Protection Agency. Test Methods for Evaluation Solid Waste Physical/Chemical Methods. **Chromium, Hexavalent (Colorimetric). SW-846 Method 7196A**, 1992.

9. United States Environmental Protection Agency. Test Methods for Evaluation Solid Waste Physical/Chemical Methods. **pH Electrometric Measurement. SW-846 Method 9040C**, 2004.

10. United States Environmental Protection Agency. Test Methods for Evaluation Solid Waste Physical/Chemical Methods. **Soil and Waste pH. SW-846 Method 9045D**, 2004.

เพื่อให้ประกอบรายงานโครงการเหมืองแร่ ประทานบัตรที่ 283/616444
ของบริษัท ประชุมพัฒนาพาณิชย์การแร่ จำกัด

ที่ อก ๐๓๑๐(๑)/ ๖๗ ๓ ๔



กรมโรงงานอุตสาหกรรม
ถนนพระรามที่ ๖ แขวงทุ่งพญาไท
เขตราชเทวี กรุงเทพฯ ๑๐๕๐๐

๑๕ สิงหาคม ๒๕๖๔

เรื่อง เปลี่ยนแปลงบุคลากรของห้องปฏิบัติการวิเคราะห์

เรียน กรรมการผู้จัดการ บริษัท ไมน์ เอ็นจิเนียริง คอนซัลแตนท์ จำกัด

อ้างถึง คำขอขึ้นทะเบียน/ต่ออายุ/เปลี่ยนแปลงบุคลากร และชนิดสารมลพิษของห้องปฏิบัติการวิเคราะห์เอกชน
ลงวันที่ ๒๓ กรกฎาคม ๒๕๖๔

ตามคำขอที่อ้างถึง บริษัท ไมน์ เอ็นจิเนียริง คอนซัลแตนท์ จำกัด ห้องปฏิบัติการวิเคราะห์เอกชน
เลขทะเบียน ว-๒๘๓ สถานที่ตั้งเลขที่ ๒/๑๑๔,๒/๑๑๕ โครงการ เจเอสพี ซิตี้ รังสิต คลอง ๑ ซอยรังสิต-นครนายก
๓๔/๑ ตำบลประชาธิปัตย์ อำเภอธัญบุรี จังหวัดปทุมธานี ขอเปลี่ยนแปลงบุคลากรความละเอียดแจ้งแล้ว นั้น

กรมโรงงานอุตสาหกรรมพิจารณาแล้ว มีความเห็นดังนี้

๑. ให้ยกเลิกเจ้าหน้าที่ห้องปฏิบัติการวิเคราะห์เอกชน จำนวน ๒ ราย

ทะเบียนเลขที่ ว-๒๘๓-จ-๐๐๐๔

ทะเบียนเลขที่ ว-๒๘๓-จ-๐๐๐๗

๒. ให้เพิ่มผู้ควบคุมห้องปฏิบัติการวิเคราะห์เอกชน จำนวน ๒ ราย

ทะเบียนเลขที่ ว-๒๘๓-ค-๐๐๐๘

ทะเบียนเลขที่ ว-๒๘๓-ค-๐๐๐๙

จึงเรียนมาเพื่อทราบ

ขอแสดงความนับถือ

ผู้อำนวยการกองวิจัยและเตือนภัยมลพิษโรงงาน
ปฏิบัติราชการแทนอธิบดีกรมโรงงานอุตสาหกรรม

กองวิจัยและเตือนภัยมลพิษโรงงาน

กลุ่มมาตรฐานวิธีการวิเคราะห์ทดสอบมลพิษและทะเบียนห้องปฏิบัติการ

โทร. ๐ ๒๔๓๐ ๖๓๑๒ ต่อ ๒๑๐๓-๕

โทรสาร ๐ ๒๔๓๐ ๖๓๑๒ ต่อ ๒๑๙๙

ไปรษณีย์อิเล็กทรอนิกส์ saraban@diw.mail.go.th





ใบรับรองเลขที่ 22-LB0164
(Certificate No.)

ใบรับรองระบบงาน (Certificate of Accreditation)

อาศัยอำนาจตามความในพระราชบัญญัติการมาตรฐานแห่งชาติ พ.ศ. ๒๕๕๑
(By Virtue of National Standardization Act B.E. 2551 (2008))

เลขาธิการสำนักงานมาตรฐานผลิตภัณฑ์อุตสาหกรรม
(Secretary-General, Thai Industrial Standards Institute)

ออกใบรับรองฉบับนี้ให้
(Issues this certificate to)

ห้องปฏิบัติการทดสอบบริษัท ไมน์ เอ็นจิเนียริง คอนซัลแตนท์ จำกัด
(Testing laboratory, Mine Engineering Consultant Co., Ltd.)

ตั้งอยู่เลขที่
(Address)

๒/๑๑๔, ๒/๑๑๕ ซอยรังสิต-นครนายก ๓๔/๑ ถนนรังสิต-นครนายก ตำบลประชาธิปัตย์
อำเภอธัญบุรี จังหวัดปทุมธานี
(2/114, 2/115 Soi Rangsit-Nakorn-Nayok 34/1, Rangsit-Nakorn-Nayok Road, Brachathipat, Thanyaburi, Pathumthani)

ได้รับการรับรองความสามารถ
(Certificate of competence)

ตามมาตรฐานเลขที่ มอก. ๑๗๐๒๕ - ๒๕๖๑
(Standard No. TIS 17025-2561 (2018) (ISO/IEC 17025: 2017))

ข้อกำหนดทั่วไปว่าด้วยความสามารถของ ห้องปฏิบัติการทดสอบและห้องปฏิบัติการสอบเทียบ
(General requirements for the competence of testing and calibration laboratories)

หมายเลขการรับรองที่ ทดสอบ ๐๖๒๓
(Accreditation No. Testing 0623)

โดยมีรายละเอียดสาขาและขอบข่ายที่ได้ใบรับรอง แสดงไว้ใน QR CODE และ www.tisi.go.th
(Details of the scheme and scope of the certificate are shown in QR CODE and www.tisi.go.th)

ออกให้ ณ วันที่ ๒ พฤษภาคม พ.ศ. ๒๕๖๕
(Issue date : 2 May B.E. 2565 (2022))

(นายเอกนิติ รมยานนท์)

รองเลขาธิการสำนักงานมาตรฐานผลิตภัณฑ์อุตสาหกรรม

ปฏิบัติราชการแทน

เลขาธิการสำนักงานมาตรฐานผลิตภัณฑ์อุตสาหกรรม



รายละเอียดสาขาและขอบข่ายใบรับรองห้องปฏิบัติการ
(Scope of Accreditation for Testing)

ใบรับรองเลขที่ 22-LB0164
(Certification No. 22-LB0164)



ชื่อห้องปฏิบัติการ
(Laboratory Name)

บริษัท ไมน์ เอ็นจิเนียริง คอนซัลแตนท์ จำกัด
(Mine Engineering Consultant Co., Ltd.)

หมายเลขการรับรองที่
(Accreditation No.)

ทดสอบ 0623
(Testing 0623)

ฉบับที่ 03
(Issue No.)

ออกให้ตั้งแต่วันที่ 21 สิงหาคม พ.ศ. 2566
(Valid from) (21 August B.E.2566 (2023))

ถึงวันที่ 17 พฤษภาคม พ.ศ. 2571
(Until) (17 May B.E.2571 (2028))

สถานภาพห้องปฏิบัติการ
(Laboratory status)

☒ ถาวร (Permanent) ☐ นอกสถานที่ (Site) ☐ชั่วคราว (Temporary)

☐เคลื่อนที่ (Mobile) ☐หลายสถานที่ (Multisite)

สาขาการทดสอบ (Field of Testing)	รายการทดสอบ (Parameter)	วิธีทดสอบ (Test Method)
<p>สาขาสิ่งแวดล้อม (Environment field)</p> <p>1. น้ำ (Water)</p>	<p>- Heavy Metals</p> <ul style="list-style-type: none"> Cadmium (Cd) 0.01 mg/L to 5 mg/L Chromium (Cr) 0.01 mg/L to 5 mg/L Copper (Cu) 0.10 mg/L to 5 mg/L Iron (Fe) 0.01 mg/L to 5 mg/L Lead (Pb) 0.01 mg/L to 5 mg/L Manganese (Mn) 0.10 mg/L to 5 mg/L Nickel (Ni) 0.01 mg/L to 5 mg/L Zinc (Zn) 0.10 mg/L to 5 mg/L 	<p>Standard Methods for the Examination of Water and Wastewater, APHA, AWWA, WEF, 23rd edition, 2017, part 3120 B, and part 3030 F</p>

รายละเอียดสาขาและขอบข่ายใบรับรองห้องปฏิบัติการ
(Scope of Accreditation for Testing)

ใบรับรองเลขที่ 22-LB0164
(Certification No. 22-LB0164)



ฉบับที่ 03
(Issue No.)

ออกให้ตั้งแต่วันที่ 21 สิงหาคม พ.ศ. 2566
(Valid from) (21 August B.E.2566 (2023))

ถึงวันที่ 17 พฤษภาคม พ.ศ. 2571
(Until) (17 May B.E.2571 (2028))

สถานภาพห้องปฏิบัติการ
(Laboratory status)

☒ ถาวร
(Permanent)

☐ นอกสถานที่
(Site)

☐ชั่วคราว
(Temporary)

☐เคลื่อนที่
(Mobile)

☐หลายสถานที่
(Multisite)

สาขาการทดสอบ (Field of Testing)	รายการทดสอบ (Parameter)	วิธีทดสอบ (Test Method)
<p>สาขาสังแวดล้อม (Environment field)</p> <p>1. น้ำ (ต่อ) (Water) (Count.)</p>	<p>- Total Suspended Solids 5.0 mg/L to 2 000 mg/L</p> <p>- Total Dissolved Solids 10 mg/L to 2 000 mg/L</p> <p>- Total Solids 10 mg/L to 2 000 mg/L</p> <p>- Total Hardness 1 mg/L to 2 000 mg/L (Expressed as CaCO₃)</p>	<p>- Standard Methods for the Examination of Water and Wastewater, APHA, AWWA, WEF, 23rd edition, 2017, part 2540 D</p> <p>- Standard Methods for the Examination of Water and Wastewater, APHA, AWWA, WEF, 23rd edition, 2017, part 2540 C</p> <p>- Standard Methods for the Examination of Water and Wastewater, APHA, AWWA, WEF, 23rd edition, 2017, part 2540 B</p> <p>- Standard Methods for the Examination of Water and Wastewater, APHA, AWWA, WEF, 23rd edition, 2017, part 2340 C</p>

รายละเอียดสาขาและขอบข่ายใบรับรองห้องปฏิบัติการ
(Scope of Accreditation for Testing)

ใบรับรองเลขที่ 22-LB0164
(Certification No. 22-LB0164)



ฉบับที่ 03
(Issue No.)

ออกให้ตั้งแต่วันที่ 21 สิงหาคม พ.ศ. 2566
(Valid from) (21 August B.E.2566 (2023))

ถึงวันที่ 17 พฤษภาคม พ.ศ. 2571
(Until) (17 May B.E.2571 (2028))

สถานภาพห้องปฏิบัติการ
(Laboratory status)

☒ ถาวร
(Permanent)

☐ นอกสถานที่
(Site)

☐ ชั่วคราว
(Temporary)

☐ เคลื่อนที่
(Mobile)

☐ หลายสถานที่
(Multisite)

สาขาการทดสอบ (Field of Testing)	รายการทดสอบ (Parameter)	วิธีทดสอบ (Test Method)
<p>สาขาสิ่งแวดล้อม (Environment field)</p> <p>2. น้ำเสีย (Wastewater)</p>	<p>- Heavy Metals</p> <ul style="list-style-type: none"> Cadmium (Cd) 0.01 mg/L to 10 mg/L Chromium (Cr) 0.01 mg/L to 10 mg/L Copper (Cu) 0.10 mg/L to 10 mg/L Lead (Pb) 0.01 mg/L to 10 mg/L Manganese (Mn) 0.10 mg/L to 10 mg/L Nickel (Ni) 0.01 mg/L to 10 mg/L Zinc (Zn) 0.10 mg/L to 10 mg/L <p>- Chemical Oxygen Demand (COD) 40 mg/L to 4 000 mg/L</p>	<p>- Standard Methods for the Examination of Water and Wastewater, APHA, AWWA, WEF, 23rd edition, 2017, part 3120 B, and part 3030 F</p> <p>- Standard Methods for the Examination of Water and Wastewater, APHA, AWWA, WEF, 23rd edition, 2017, part 5220 C</p>

รายละเอียดสาขาและขอบข่ายใบรับรองห้องปฏิบัติการ

(Scope of Accreditation for Testing)

ใบรับรองเลขที่ 22-LB0164

(Certification No. 22-LB0164)



ฉบับที่ 03
(Issue No.)

ออกให้ตั้งแต่วันที่ 21 สิงหาคม พ.ศ. 2566
(Valid from) (21 August B.E.2566 (2023))

ถึงวันที่ 17 พฤษภาคม พ.ศ. 2571
(Until) (17 May B.E.2571 (2028))

สถานภาพห้องปฏิบัติการ
(Laboratory status)

☒ ถาวร
(Permanent)

☐ นอกสถานที่
(Site)

☐ชั่วคราว
(Temporary)

☐เคลื่อนที่
(Mobile)

☐หลายสถานที่
(Multisite)

สาขาการทดสอบ (Field of Testing)	รายการทดสอบ (Parameter)	วิธีทดสอบ (Test Method)
<p>สาขาสังแวดล้อม (Environment field)</p> <p>2. น้ำเสีย (ต่อ) (Wastewater) (Count.)</p> <p>3. น้ำ และน้ำเสีย (Water and Wastewater)</p>	<p>- Total Suspended Solids 5.0 mg/L to 10 000 mg/L</p> <p>- Total Dissolved Solids 10 mg/L to 10 000 mg/L</p> <p>- pH 2.0 to 10.0</p>	<p>- Standard Methods for the Examination of Water and Wastewater, APHA, AWWA, WEF, 23rd Edition, 2017, part 2540 D</p> <p>- Standard Methods for the Examination of Water and Wastewater, APHA, AWWA, WEF, 23rd edition, 2017, part 2540 C</p> <p>- Standard Methods for the Examination of Water and Wastewater, APHA, AWWA, WEF, 23rd edition, 2017, part 4500-H⁺ B</p>

เพื่อประกอบรายงานโครงการประเมินผล
ของ บริษัท ประเมินผลและพัฒนาคุณภาพ
การบริการ

รายละเอียดสาขาและขอบข่ายใบรับรองห้องปฏิบัติการ
(Scope of Accreditation for Testing)

ใบรับรองเลขที่ 22-LB0164
(Certification No. 22-LB0164)



ฉบับที่ 03
(Issue No.)

ออกให้ตั้งแต่วันที่ 21 สิงหาคม พ.ศ. 2566
(Valid from) (21 August B.E.2566 (2023))

ถึงวันที่ 17 พฤษภาคม พ.ศ. 2571
(Until) (17 May B.E.2571 (2028))

สถานภาพห้องปฏิบัติการ
(Laboratory status)

☒ ถาวร
(Permanent)

☐ นอกสถานที่
(Site)

☐ชั่วคราว
(Temporary)

☐เคลื่อนที่
(Mobile)

☐หลายสถานที่
(Multisite)

สาขาการทดสอบ (Field of Testing)	รายการทดสอบ (Parameter)	วิธีทดสอบ (Test Method)
<p>สาขาสังแวดล้อม (Environment field)</p> <p>3. น้ำ และน้ำเสีย (ต่อ) (Water and Wastewater) (Cont.)</p>	<p>- Biochemical Oxygen Demand (BOD) 2 mg/L to 10,000 mg/L</p> <p>- Chromium Hexavalent (Cr^{6+}) 0.10 mg/L to 100 mg/L</p> <p>- Sulfate (SO_4^{2-}) 5 mg/L to 4,000 mg/L</p>	<p>- Standard Methods for the Examination of Water and Wastewater, APHA, AWWA, WEF, 23rd edition, 2017, part 5210 B and part 4500-O C</p> <p>- Standard Methods for the Examination of Water and Wastewater, APHA, AWWA, WEF, 23rd edition, 2017, part 3500-Cr B</p> <p>- Standard Methods for the Examination of Water and Wastewater, APHA, AWWA, WEF, 23rd edition, 2017, part 4500-SO_4^{2-} E</p>

เพื่อประกอบรายงานโครงการสิ่งแวดล้อม
ของ บริษัท ประจักษ์ฯ จำกัด

รายละเอียดสาขาและขอบข่ายใบรับรองห้องปฏิบัติการ
(Scope of Accreditation for Testing)

ใบรับรองเลขที่ 22-LB0164
(Certification No. 22-LB0164)



ฉบับที่ 03
(Issue No.)

ออกให้ตั้งแต่วันที่ 21 สิงหาคม พ.ศ. 2566
(Valid from) (21 August B.E.2566 (2023))

ถึงวันที่ 17 พฤษภาคม พ.ศ. 2571
(Until) (17 May B.E.2571 (2028))

สถานภาพห้องปฏิบัติการ
(Laboratory status)

☒ ถาวร
(Permanent)

☐ นอกสถานที่
(Site)

☐ชั่วคราว
(Temporary)

☐เคลื่อนที่
(Mobile)

☐หลายสถานที่
(Multisite)

สาขาการทดสอบ (Field of Testing)	รายการทดสอบ (Parameter)	วิธีทดสอบ (Test Method)
<p>สาขาสีสิ่งแวดล้อม (Environment field)</p> <p>4. ดิน (Soils)</p>	<p>- Heavy Metals</p> <ul style="list-style-type: none"> Chromium (Cr) 10 mg/kg sample to 100 mg/kg sample Copper (Cu) 10 mg/kg sample to 100 mg/kg sample Nickel (Ni) 10 mg/kg sample to 100 mg/kg sample Zinc (Zn) 10 mg/kg sample to 100 mg/kg sample 	<p>- MS-CW 43 based on US EPA Method 3050 B Revision 2: 1996 and US EPA Method 6010 D Revision 5: 2018</p> <p>Handwritten signature: <i>W</i></p>

เพื่อประกอบรายงานโครงการประเมินผล
ของบริษัท ประสานงานพัฒนาระบบ
28326/16414



อาศัยอำนาจตามความในพระราชบัญญัติส่งเสริมวิชาชีพวิทยาศาสตร์และเทคโนโลยี พ.ศ. ๒๕๕๑

สภาวิชาชีพวิทยาศาสตร์และเทคโนโลยี

ออกใบอนุญาตนี้ไว้เพื่อแสดงว่า

มีสิทธิประกอบวิชาชีพวิทยาศาสตร์และเทคโนโลยีควบคุม

ภายใต้บทบัญญัติแห่งกฎหมายและข้อบังคับของสภาวิชาชีพวิทยาศาสตร์และเทคโนโลยี

สาขาการวิเคราะห์ผลกระทบ สิ่งแวดล้อม ด้านวิทยาศาสตร์และการควบคุมมลพิษ

ประเภท ผู้เชี่ยวชาญด้านสิ่งแวดล้อมตามตรวจสอบมาตรฐานการด้านสิ่งแวดล้อม

ตามใบอนุญาตเลขทะเบียน ๖๗๒๐๑๒๘๐๓๙

ตั้งแต่วันที่ ๒๕ ตุลาคม ๒๕๖๗ ถึง ๒๕ ตุลาคม ๒๕๗๐

เลขที่สมาชิก ๖๕๒๓๐๐๙๓๔

เลขาธิการสภาวิชาชีพวิทยาศาสตร์และเทคโนโลยี

นายกสภาวิชาชีพวิทยาศาสตร์และเทคโนโลยี